

**ФЕДЕРАЛЬНАЯ СЛУЖБА ГОСУДАРСТВЕННОЙ СТАТИСТИКИ  
ТЕРРИТОРИАЛЬНЫЙ ОРГАН ПО СТАВРОПОЛЬСКОМУ КРАЮ**

**СОЦИАЛЬНО - ЭКОНОМИЧЕСКОЕ  
ПОЛОЖЕНИЕ  
СТАВРОПОЛЬСКОГО КРАЯ**

**январь - декабрь 2014 года  
(информационно-статистический доклад)**

**I часть**

**2015 г.**

В докладе приняты условные обозначения:

г	грамм	м <sup>3</sup>	кубический метр
г.	год	млн.	миллион
га	гектар	млрд.	миллиард
Гкал	гигакалория	пасс.-км	пассажиро-километр
дкл	декалитр	пог. м	погонный метр
долл.	доллар	р.	раз
ед.	единица	руб.	рубль
кВт	киловатт	т	тонна
кВт-ч	киловатт-час	т.г.	текущий год
кг	килограмм	т-км	тонно-километр
км	километр	трлн.	триллион
км <sup>2</sup>	квадратный километр	тыс.	тысяча
км <sup>3</sup>	кубический километр	усл. ед.	условная единица
л	литр	чел.	человек
м	метр	шт.	штука
м <sup>2</sup>	квадратный метр	экз.	экземпляр

-	явление отсутствует
...	данных не имеется или информация конфиденциальная
х	сопоставление невозможно
0,0	небольшая величина

В отдельных случаях незначительные расхождения в расчетах относительных величин и абсолютными показателями объясняются за счет округления последних.

Ряд показателей, приведенных в докладе, рассчитан с учетом экспертной оценки.

В таблицах, отражающих ежемесячную динамику, показатели за последний месяц в последующем выпуске доклада уточняются по данным ежемесячной статистической отчетности в соответствии с методикой разработки. Относительные показатели в этих таблицах отражены в сопоставимой структуре отчитывающихся предприятий и организаций.

Отдельные данные могут быть уточнены после утверждения их Росстатом.

В соответствии с Федеральным законом от 23.11.2007 г. № 282-ФЗ «Об официальном статистическом учете и системе государственной статистики в Российской Федерации» Федеральная служба государственной статистики и его территориальные органы осуществляя полномочия обладателей официальной статистической информации, формируемой субъектами официального статистического учета (ст. 5, ч. 2, 10, 11), обеспечивают к ней доступ путем распространения.

При использовании официальных материалов Ставропольстата, согласно ФЗ № 149-ФЗ от 27.07.2006 г., ссылка на источник обязательна.

## СОДЕРЖАНИЕ

	стр.
<b>1. ОСНОВНЫЕ ЭКОНОМИЧЕСКИЕ И СОЦИАЛЬНЫЕ ПОКАЗАТЕЛИ</b>	<b>5</b>
СВОДНЫЕ ИТОГИ	5
<b>2. ПРОИЗВОДСТВО ТОВАРОВ И УСЛУГ</b>	<b>7</b>
2.1. ОБОРОТ ОРГАНИЗАЦИЙ ПО ВИДАМ ЭКОНОМИЧЕСКОЙ ДЕЯТЕЛЬНОСТИ	7
2.2. ПРОМЫШЛЕННОЕ ПРОИЗВОДСТВО	8
2.2.1. Индекс производства	8
2.2.2. Добыча полезных ископаемых	9
2.2.3. Обрабатывающие производства	10
2.2.4. Производство и распределение электроэнергии, газа и воды	15
2.3. СЕЛЬСКОЕ ХОЗЯЙСТВО	16
2.4. СТРОИТЕЛЬСТВО	21
2.5. ТРАНСПОРТ И СВЯЗЬ	23
2.5.1. Транспорт	23
2.5.2. Связь	24
<b>3. РЫНОК ТОВАРОВ И УСЛУГ</b>	<b>24</b>
3.1. РОЗНИЧНАЯ ТОРГОВЛЯ	24
3.2. ОБЩЕСТВЕННОЕ ПИТАНИЕ	29
3.3. РЫНОК ПЛАТНЫХ УСЛУГ НАСЕЛЕНИЮ	29
3.4. ОПТОВАЯ ТОРГОВЛЯ	31
<b>4. ВНЕШНЕЭКОНОМИЧЕСКИЕ СВЯЗИ</b>	<b>31</b>
4.1. ВНЕШНЕТОРГОВЫЙ ОБОРОТ	31
4.2. ТОВАРНЫЙ СОСТАВ ЭКСПОРТА	32
4.3. ТОВАРНЫЙ СОСТАВ ИМПОРТА	33
4.4. ЭКСПОРТ И ИМПОРТ ТРАНСПОРТНЫХ УСЛУГ	34
<b>5. ИНСТИТУЦИОНАЛЬНЫЕ ПРЕОБРАЗОВАНИЯ</b>	<b>34</b>
5.1. ХАРАКТЕРИСТИКА ХОЗЯЙСТВУЮЩИХ СУБЪЕКТОВ	34
<b>6. ЦЕНЫ</b>	<b>43</b>
6.1. ПОТРЕБИТЕЛЬСКИЕ ЦЕНЫ	43
6.2. ЦЕНЫ НА РЫНКЕ ЖИЛЬЯ	47
6.3. ЦЕНЫ ПРОИЗВОДИТЕЛЕЙ	48
6.3.1. Индексы цен производителей промышленных товаров	48
6.3.2. Индексы и уровни цен строительной продукции	50
6.3.3. Индексы цен производителей сельскохозяйственной продукции	52
6.3.4. Индексы тарифов на грузовые перевозки	53
6.3.5. Индекс тарифов на услуги связи для юридических лиц	53
<b>7. ФИНАНСЫ</b>	<b>54</b>
7.1. КОНСОЛИДИРОВАННЫЙ БЮДЖЕТ КРАЯ	54
7.2. ПОСТУПЛЕНИЕ НАЛОГОВЫХ ПЛАТЕЖЕЙ	55
7.3. ФИНАНСОВЫЕ РЕЗУЛЬТАТЫ ДЕЯТЕЛЬНОСТИ ОРГАНИЗАЦИЙ (без субъектов малого предпринимательства)	57
7.4. СОСТОЯНИЕ ПЛАТЕЖЕЙ И РАСЧЕТОВ НА ПРЕДПРИЯТИЯХ И В ОРГАНИЗАЦИЯХ	59
<b>8. СОЦИАЛЬНАЯ СФЕРА</b>	<b>63</b>
8.1. УРОВЕНЬ ЖИЗНИ НАСЕЛЕНИЯ	63
8.1.1. Денежные доходы населения	63
8.1.2. Использование денежных доходов	66
8.2. ЗАНЯТОСТЬ И БЕЗРАБОТИЦА	68
<b>9. ДЕМОГРАФИЯ</b>	<b>72</b>

**ПРИЛОЖЕНИЯ**

Сравнительные показатели социально-экономического положения Ставропольского и Краснодарского краев, Ростовской и Волгоградской областей	78
<b>I. Производство товаров и услуг</b>	<b>82</b>
Промышленное производство	82
Сельское хозяйство	86
Строительство	95
<b>II. Институциональные преобразования</b>	<b>96</b>
Количество хозяйствующих субъектов, учтенных в Статрегистре	96
<b>III. Финансы</b>	<b>97</b>
Финансовые результаты деятельности организаций	97
<b>IV. Социальная сфера</b>	<b>100</b>
Численность и заработная плата работников организаций	100
<b>V. Демография</b>	<b>101</b>

# 1. ОСНОВНЫЕ ЭКОНОМИЧЕСКИЕ И СОЦИАЛЬНЫЕ ПОКАЗАТЕЛИ СВОДНЫЕ ИТОГИ

млн. рублей

	Фактически		в % к		Справочно: январь-декабрь 2013 г. в % к январю-декабрю 2012 г.
	декабрь 2014 г.	январь- декабрь 2014 г.	декабрю 2013 г.	январю- декабрю 2013 г.	
Индекс промышленного производства <sup>1</sup>	х	х	97.9	100.8	103.7
Объем отгруженных товаров собственного производства, выполненных работ и услуг собственными силами - всего	59790.1	542568.2	119.6	112.9	106.1
в том числе по промышленным видам деятельности – всего	26674.3	259839.4	104.5	106.0	107.6
из них: добыча полезных ископаемых	868.2	9406.8	111.2	112.9	103.1
обрабатывающие производства	17297.7	180222.1	101.4	103.2	109.2
производство и распределение электроэнергии, газа и воды	8508.3	70210.5	110.7	113.0	104.0
Объем работ, выполненных по виду деятельности «Строительство»	6591.7	62969.7	121.2	121.0	101.5
Ввод в действие жилых домов, тыс. кв. м	261.1	1101.1	68.7	80.1	103.1
Продукция сельского хозяйства <sup>2</sup>	4354.0	145976.9	94.8	108.1	117.8
Грузооборот предприятий транспорта, млн. т-км	452.5	4561.6	93.9	104.5	93.3
Перевезено грузов предприятиями транспорта, тыс. тонн.	951.6	11559.9	97.5	99.3	95.5
Объем услуг связи	х	20829.6	х	101.5	101.8
Оборот розничной торговли	52242.9	462140.1	104.0	100.8	102.8
Оборот общественного питания	3238.8	28643.2	104.0	102.5	103.8
Объем платных услуг населению	11977.1	124636.0	100.4	101.6	102.5
Индекс потребительских цен, %	х	х	108.6	106.7	106.7 <sup>3</sup>
Индекс цен производителей промышленных товаров, %	х	х	106.5	105.6	102.5 <sup>3</sup>
Сводный индекс цен строительной продукции, %	х	х	111.0	106.7	104.9 <sup>3</sup>
Среднедушевые денежные доходы населения, рублей <sup>4</sup>	22965.1	20391.7	106.0	108.7	116.4
Реальные располагаемые денежные доходы, % <sup>4</sup>	х	х	98.3	102.8	109.1
Начисленная средняя заработная плата одного работника <sup>4</sup>					
- номинальная, рублей	23439.5	22113.8	108.9	109.6	113.1
- реальная, %	х	х	101.3	102.9	106.2
Численность официально зарегистрированных безработных на конец декабря, тыс. человек	15.5	х	92.4	х	16.8 <sup>5</sup>
в % к экономически активному населению	1.0	х	х	х	1.2 <sup>6</sup>

<sup>1</sup> По видам деятельности «добыча полезных ископаемых», «обрабатывающие производства», «производства и распределения электроэнергии, газа и воды». Расчет произведен на основе динамики производства 396 важнейших видов товаров-представителей.

<sup>2</sup> Суммарный объем продукции по видам деятельности «растениеводство», «животноводство», «растениеводство в сочетании с животноводством».

<sup>3</sup> Конец периода к декабрю предыдущего года

<sup>4</sup> Соответственно за ноябрь и январь-ноябрь

<sup>5</sup> Тys. человек на конец декабря 2013г.

<sup>6</sup> Уровень безработицы (%) на конец декабря 2013г.

## ИЗМЕНЕНИЕ ОСНОВНЫХ ПОКАЗАТЕЛЕЙ ПРОИЗВОДСТВА ТОВАРОВ И УСЛУГ В ЯНВАРЕ-ДЕКАБРЕ 2013-2014 гг.

(в % к соответствующему периоду предыдущего года)

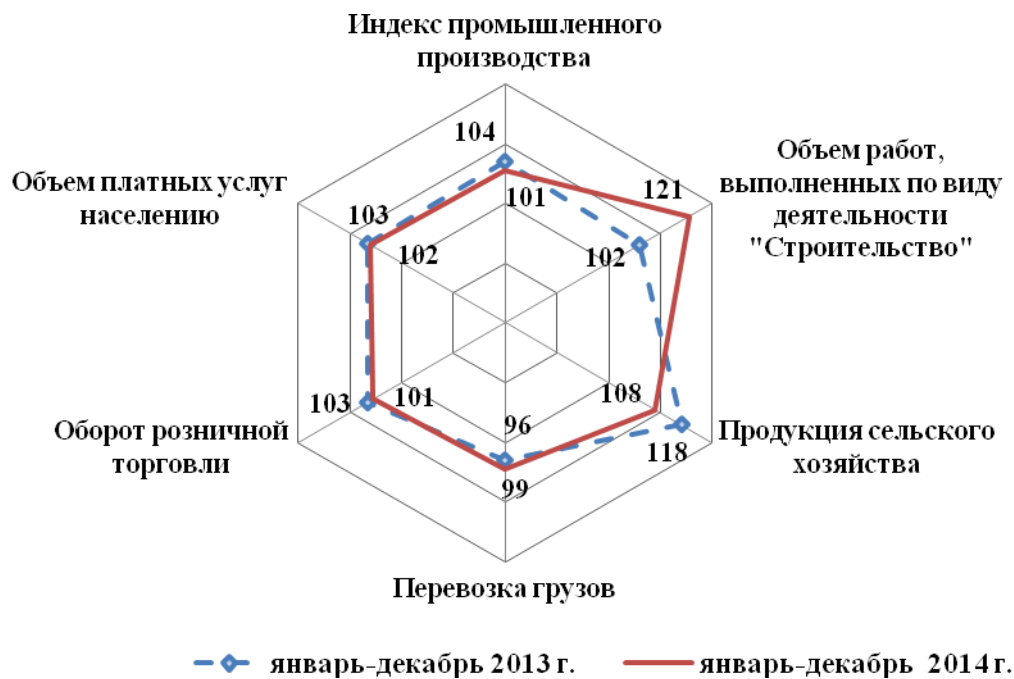

## ИЗМЕНЕНИЕ ОСНОВНЫХ ПОКАЗАТЕЛЕЙ СОЦИАЛЬНОЙ СФЕРЫ В ЯНВАРЕ-НОЯБРЕ 2013-2014г.

(в % к соответствующему периоду предыдущего года)

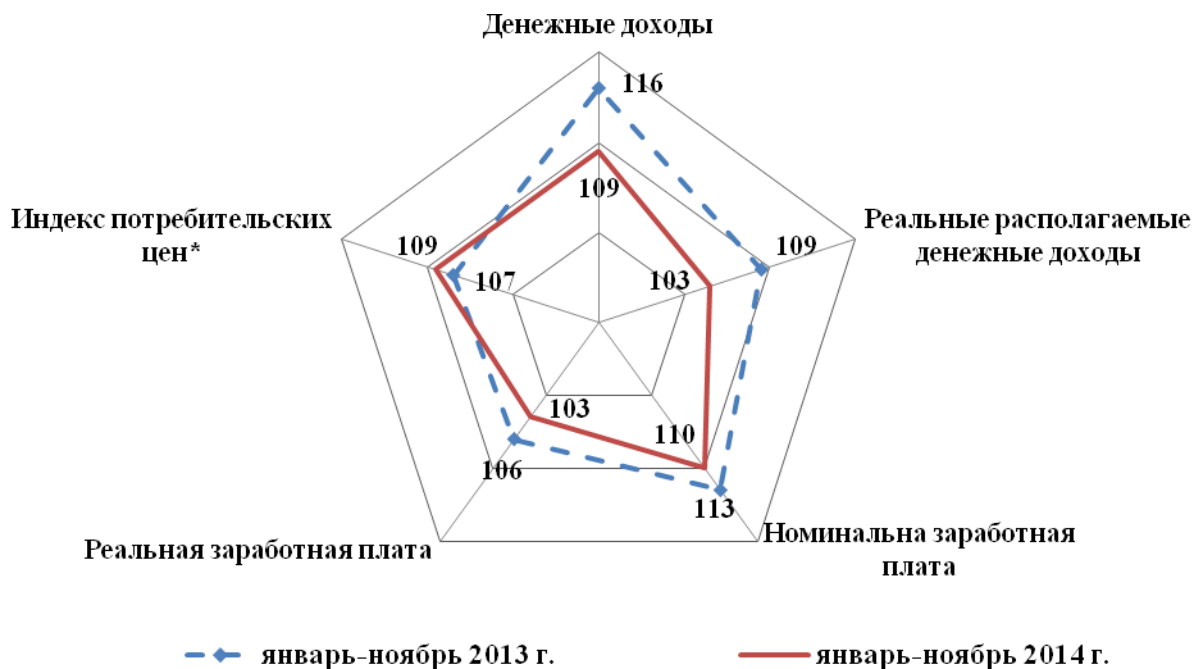

\*Ноябрь 2013-2014 г.г. в % к декабрю 2012-2013 г.г.

## 2. ПРОИЗВОДСТВО ТОВАРОВ И УСЛУГ

### 2.1. ОБОРОТ ОРГАНИЗАЦИЙ ПО ВИДАМ ЭКОНОМИЧЕСКОЙ ДЕЯТЕЛЬНОСТИ ЗА ЯНВАРЬ-ДЕКАБРЬ 2014 ГОДА

млн. руб. в действующих ценах

	январь-декабрь 2014 г.	в % к январю-декабрю 2013 г.
<b>Всего</b>	<b>1116122.7</b>	<b>111.5</b>
в том числе организации с основным видом деятельности:		
<b>Сельское хозяйство, охота и лесное хозяйство</b>	73823.4	133.3
из него сельское хозяйство <sup>1)</sup>	73784.6	133.2
<b>Рыболовство, рыбоводство</b>	222.8	101.3
<b>Добыча полезных ископаемых</b>	9707.5	112.4
в том числе:		
Добыча топливно-энергетических полезных ископаемых	8462.1	110.8
Добыча полезных ископаемых, кроме топливно-энергетических	1245.4	123.9
<b>Обрабатывающие производства</b>	185965.8	102.4
из них:		
Производство пищевых продуктов, включая напитки, и табака	74668.5	116.4
Текстильное и швейное производство	1811.4	96.7
Производство кожи, изделий из кожи и производство обуви	111.6	100.0
Целлюлозно-бумажное производство, издательская и полиграфическая деятельность	4086.3	102.7
Производство кокса и нефтепродуктов	377.3	93.6
Химическое производство	50867.3	77.1
Производство резиновых и пластмассовых изделий	3460.5	96.4
Производство прочих неметаллических минеральных продуктов	16318.0	112.4
Металлургическое производство и производство готовых металлических изделий	8095.1	114.7
Производство машин и оборудования <sup>2)</sup>	3969.7	101.5
Производство электрооборудования, электронного и оптического оборудования	16466.4	162.2
Производство транспортных средств и оборудования	3042.1	103.6
Прочие производства	2519.5	92.8
<b>Производство и распределение электроэнергии, газа и воды</b>	125137.0	107.4
<b>Строительство</b>	43427.3	123.1
<b>Оптовая и розничная торговля; ремонт автотранспортных средств, мотоциклов, бытовых изделий и предметов личного пользования</b>	491878.1	110.5
в том числе:		
Торговля автотранспортными средствами и мотоциклами, их техническое обслуживание и ремонт	88081.7	99.2
Оптовая торговля, включая торговлю через агентов, кроме торговли автотранспортными средствами и мотоциклами	247268.9	112.1
Розничная торговля, кроме торговли автотранспортными средствами и мотоциклами; ремонт бытовых изделий и предметов личного пользования	156527.5	115.3
<b>Гостиницы и рестораны</b>	29399.6	116.5
<b>Транспорт и связь</b>	79247.5	114.5
из него связь	21327.3	101.9
<b>Операции с недвижимым имуществом, аренда и предоставление услуг</b>	32859.9	90.4
<b>Государственное управление и обеспечение военной безопасности; обязательное социальное обеспечение</b>	957.8	131.9
<b>Образование</b>	4985.5	110.5
<b>Здравоохранение и предоставление социальных услуг</b>	34839.4	185.9
<b>Предоставление прочих коммунальных, социальных и персональных услуг</b>	3671.2	101.5

Оборот организаций отражает их коммерческую деятельность. В оборот организаций включается стоимость отгруженных товаров собственного производства, выполненных собственными силами работ и услуг, а также выручка от продажи приобретенных на стороне товаров (без налога на добавленную стоимость, акцизов и других аналогичных обязательных платежей).

<sup>1)</sup> Организации с видами деятельности «растениеводство», «животноводство», «растениеводство в сочетании с животноводством (смешанное сельское хозяйство)», «предоставление услуг в области растениеводства и животноводства, кроме ветеринарных услуг».

<sup>2)</sup> Без производства оружия и боеприпасов

## 2.2. ПРОМЫШЛЕННОЕ ПРОИЗВОДСТВО

### 2.2.1. ИНДЕКС ПРОИЗВОДСТВА

Индекс промышленного производства<sup>х)</sup> (по оперативным данным) в целом по краю в январе – декабре 2014 г. по сравнению с январем – декабрем 2013 г. составил 100,8%, в декабре 2014 г. по сравнению с декабрем 2013 г. – 97,9%, с ноябрем 2014 г. – 106,7%.

Таблица 1

**Индексы промышленного производства**  
(в процентах к соответствующему периоду предыдущего года)

	2014 год	Справочно: 2013 год
Январь	97.9	113.7
Январь-февраль	99.9	109.6
Январь-март	106.2	105.3
Январь-апрель	99.4	108.2
Январь-май	97.3	105.7
Январь-июнь	99.2	105.8
Январь-июль	95.8	106.3
Январь-август	99.4	105.5
Январь-сентябрь	98.5	105.5
Январь-октябрь	98.2	104.4
Январь-ноябрь	101.1	103.0
Январь-декабрь	100.8	103.7

**Динамика индексов промышленного производства**  
в 2013-2014 г.г.

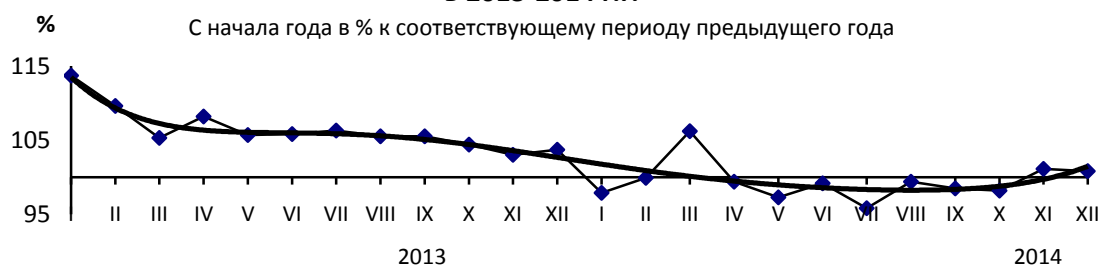

**Динамика индексов промышленного производства**  
в 2013-2014 г.г.



● индекс производства      — линия тренда (полиномиальный ряд)

<sup>х)</sup> Индекс промышленного производства – агрегированный индекс производства по видам деятельности: «Добыча полезных ископаемых», «Обрабатывающие производства», «Производство и распределение электроэнергии, газа и воды». С 1 января 2014 года Федеральная служба государственной статистики осуществила переход при расчете индексов производства на новый 2010 базисный год. Осуществлен обязательный при переходе на новый базисный год ретроспективный пересчет индексов производства за 2013 год



Таблица 2

**Объем отгруженных товаров собственного производства, выполненных работ и услуг собственными силами по добыче полезных ископаемых, обрабатывающим производствам, производству и распределению электроэнергии, газа и воды**

	По полному кругу организаций		в т.ч. без субъектов малого предпринимательства	
	млн. руб.	в процентах к соответствующему периоду предыдущего года	млн. руб.	в процентах к соответствующему периоду предыдущего года
Январь	19403.8	100.5	17506.4	101.6
Январь-февраль	40280.8	104.4	36178.3	105.1
Январь-март	60893.3	102.8	54103.2	102.8
Январь-апрель	81366.0	102.6	71774.2	102.6
Январь-май	100068.7	102.2	87919.0	102.0
Январь-июнь	119968.8	103.1	105101.1	102.8
Январь-июль	141058.0	103.3	123312.2	102.9
Январь-август	161750.9	103.6	141457.1	103.2
Январь-сентябрь	184092.5	104.6	161071.4	104.3
Январь-октябрь	207856.8	105.4	181287.8	104.8
Январь-ноябрь	233165.1	106.2	203630.7	105.7
Январь-декабрь	259839.4	106.0	227206.3	105.5

### 2.2.2. ДОБЫЧА ПОЛЕЗНЫХ ИСКОПАЕМЫХ

Индекс производства по виду деятельности «Добыча полезных ископаемых» (по оперативным данным) в январе – декабре 2014 г. по сравнению с январем – декабрем 2013 г. составил – 94,0%, в декабре 2014 г. по сравнению с декабрем 2013 г. – 97,2%, с ноябрем 2014 г. – 101,1%.

Таблица 3

**Индексы производства**  
(в процентах к соответствующему периоду предыдущего года)

	2014 год	Справочно: 2013 год
Январь	90.5	95.5
Январь-февраль	88.5	106.8
Январь-март	89.4	105.8
Январь-апрель	91.4	103.5
Январь-май	93.1	100.0
Январь-июнь	94.6	99.3
Январь-июль	94.4	99.6
Январь-август	94.0	98.9
Январь-сентябрь	94.2	98.3
Январь-октябрь	94.3	98.1
Январь-ноябрь	93.8	98.0
Январь-декабрь	94.0	98.6

### Динамика «Добычи полезных ископаемых» в 2013-2014 г.г.

(с начала года в % к соответствующему периоду предыдущего года)



Таблица 4

**Объем отгруженных товаров собственного производства, выполненных работ и услуг собственными силами по «Добыче полезных ископаемых»**

	Млн. руб.		Январь-декабрь 2014 г. в % к январю - декабрю 2013 г.	декабрь 2014 г. в % к:	
	Январь-декабрь 2014 г.	декабрь 2014 г.		декабрю 2013 г.	ноябрю 2014 г.
Добыча полезных ископаемых	9406.8	868.2	112.9	111.2	119.0
в том числе:					
- добыча сырой нефти и природного газа	8135.8	803.3	111.4	113.7	121.4
- добыча прочих полезных ископаемых	1271.0	65.0	123.6	87.3	95.0

Таблица 5

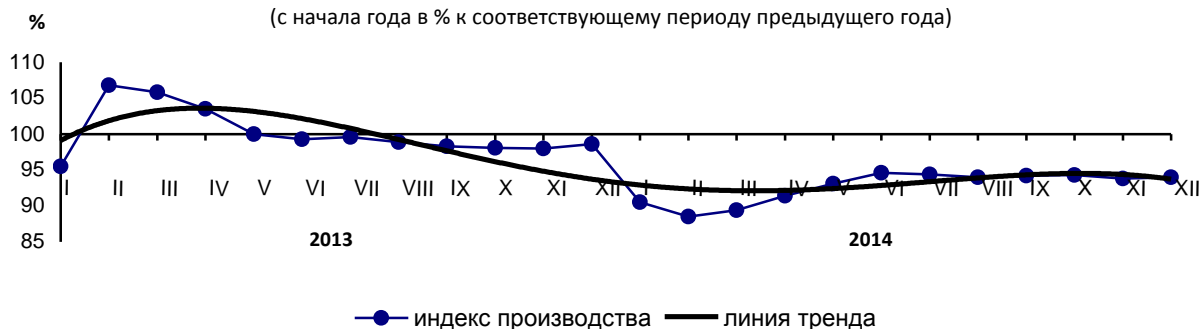
**Добыча отдельных видов полезных ископаемых**

	Январь – декабрь 2014 г.		декабрь 2014 г.		
	Всего	в % к январю-декабрю 2013 г.	Всего	в % к	
				декабрю 2013 г.	ноябрю 2014 г.
<i>Добыча топливно-энергетических полезных ископаемых</i>					
Нефть добытая, включая газовый конденсат, тыс. тонн	806.6	95.4	73.7	100.1	104.5
Газ нефтяной попутный, млн. куб. м	...	100.6	...	97.6	109.2
Газ горючий природный, млн. куб. м	...	93.6	...	94.5	105.6
<i>Добыча прочих полезных ископаемых</i>					
Материалы строительные нерудные, тыс. куб.м	5766.6	103.2	395.3	112.9	82.9

### 2.2.3. ОБРАБАТЫВАЮЩИЕ ПРОИЗВОДСТВА

Индекс производства по виду деятельности «Обрабатывающие производства» (по оперативным данным) в январе – декабре 2014 г. по сравнению с январем - декабрем 2013 г. составил 98,0%, в декабре 2014 г. по сравнению с декабрем 2013 г. – 89,1%, с ноябрем 2014 г. – 101,2%.

Таблица 6

**Индексы производства**

(в процентах к соответствующему периоду предыдущего года)

	2014 год	Справочно: 2013 год
Январь	97.0	132.7
Январь – февраль	96.5	136.3
Январь – март	106.8	127.1
Январь – апрель	98.1	126.2
Январь – май	95.2	119.6
Январь – июнь	98.5	118.2
Январь – июль	93.1	117.2
Январь – август	97.2	116.1
Январь - сентябрь	96.1	115.3
Январь - октябрь	95.7	112.4
Январь - ноябрь	98.9	109.8
Январь-декабрь	98.0	109.8

Таблица 7

**Индексы производства по основным видам «Обрабатывающих производств»**

	Январь-декабрь 2014 г. в % к январю-декабрю 2013 г.	декабрь 2014 г. в % к:	
		декабрю 2013 г.	ноябрю 2014 г.
Производство пищевых продуктов, включая напитки	119.3	121.4	96.2
Текстильное и швейное производство	91.7	87.7	88.2

Знак (...) - данные не публикуются в целях обеспечения конфиденциальности первичных статистических данных, полученных от организаций, в соответствии с Федеральным законом от 29.11.07 N 282-ФЗ «Об официальном статистическом учете и системе государственной статистики в Российской Федерации» (ст. 4, п. 5; ст. 9, п.1).

	Январь-декабрь 2014 г. в % к январю-декабрю 2013 г.	декабрь 2014 г. в % к:	
		декабрю 2013 г.	ноябрю 2014 г.
Производство кожи, изделий из кожи и производство обуви	81.5	74.0	99.9
Целлюлозно-бумажное производство; издательская и полиграфическая деятельность	87.9	59.0	108.1
Химическое производство	64.4	54.6	99.3
Производство резиновых и пластмассовых изделий	124.6	в 2.5 р	84.2
Производство прочих неметаллических минеральных продуктов	113.3	116.5	102.7
Металлургическое производство и производство готовых металлических изделий	97.7	61.5	127.1
Производство машин и оборудования	115.9	102.9	89.1
Производство электрооборудования, электронного и оптического оборудования	118.7	127.0	101.0
Производство транспортных средств и оборудования	82.2	83.0	82.8
Прочие производства	96.3	103.1	113.3

Таблица 8

### Объем отгруженных товаров собственного производства, выполненных работ и услуг собственными силами «Обрабатывающих производств»

	Млн. руб.		Январь- декабрь 2014 г. в % к январю-декабрю 2013 г.	декабрь 2014 г. в % к:	
	Январь-декабрь 2014 г.	декабрь 2014 г.		декабрю 2013 г.	ноябрю 2014 г.
Обрабатывающие производства	180222.1	17297.7	103.2	101.4	100.1
из них:					
Производство пищевых продуктов, включая напитки	71252.9	6927.0	118.8	111.9	104.4
Текстильное и швейное производство	1907.5	170.1	103.2	92.5	77.6
Производство кожи, изделий из кожи и производство обуви	152.7	13.0	108.6	77.2	91.1
Целлюлозно-бумажное производство; издательская и полиграфическая деятельность	3640.0	359.7	100.3	102.4	121.2
Химическое производство	49676.9	4800.4	75.9	78.3	130.6
Производство резиновых и пластмассовых изделий	5344.1	710.4	110.9	166.0	154.5
Производство прочих неметаллических минеральных продуктов	14992.0	1335.6	115.6	110.9	120.1
Металлургическое производство и производство готовых металлических изделий	6162.3	583.2	117.0	130.6	88.5
Производство машин и оборудования	4693.5	623.4	114.1	95.2	139.2
Производство электрооборудования, электронного и оптического оборудования	17072.9	1272.5	159.4	135.7	38.3
Производство транспортных средств и оборудования	2492.1	204.4	98.3	127.7	96.1
Прочие производства	2318.7	256.6	89.7	81.8	134.9

Таблица 9

### Производство отдельных видов продукции «Обрабатывающих производств»

	Январь – декабрь 2014 г.		декабрь 2014 г.		
	Всего	в % к январю - декабрю 2013 г.	Всего	в % к	
				декабрю 2013 г.	ноябрю 2014 г.
<i>Производство пищевых продуктов, включая напитки</i>					
Рыба живая, тонн	5989.3	100.2	2765.6	107.4	в 3.5 р
Рыба и продукты рыбные переработанные и консервированные, тонн	1416.6	88.5	162.1	53.6	106.9
Мясо и субпродукты -всего, тыс.тонн	246.7	110.3	28.9	134.8	107.9
Изделия колбасные, тыс. тонн	16.2	94.1	1.5	97.4	116.8
Полуфабрикаты мясные (мясодержащие) охлажденные, подмороженные и замороженные, тыс. тонн	181.8	96.3	15.8	86.3	102.6

	Январь – декабрь 2014 г.		декабрь 2014 г.		
	Всего	в % к январю - декабрю 2013 г.	Всего	в % к	
				декабрю 2013 г.	ноябрю 2014 г.
Изделия мясные (мясосодержащие) кулинарные, тонн	...	13.6	...	26.2	135.6
Консервы мясные (мясосодержащие), туб	...	81.3	...	в 1.7 р	135.1
Флодоовощные консервы, муб	14.2	101.2	0.8	83.8	40.4
в том числе:					
консервы фруктовые, муб	3.9	114.6	0.5	78.5	74.2
Масла растительные рафинированные, тыс. тонн	...	в 7.2 р	...	107.8	136.7
Масла растительные нерафинированные, тыс. тонн	69.1	в 1.8 р	10.9	в 1.8 р	105.5
Майонезы и продукция майонезная прочая, тыс. тонн	...	108.8	...	97.2	146.1
Спреды, тыс. тонн	2.7	140.8	0.2	79.2	92.3
Сахар-песок, тыс. тонн	...	в 1.7 р	...	68.0	32.0
Цельномолочная продукция (в пересчете на молоко), тыс. тонн	194.0	113.9	15.2	118.3	92.8
Масло сливочное и пасты масляные, тыс. тонн	3.9	100.1	0.2	56.3	104.6
Сыры и продукты сырные, тыс. тонн	4.2	82.1	0.3	83.2	119.6
Молоко сгущенное, туб	...	95.7	...	70.8	68.0
Продукты кисломолочные, тыс. тонн	27.0	103.8	1.9	101.8	96.9
Мороженое и десерты замороженные про- чие, тыс. тонн	11.2	103.3	0.2	в 1.9 р	в 2.4 р
Мука из зерновых и других растительных культур; смеси из них, тыс. тонн	392.1	94.8	42.4	118.2	114.4
Крупа, тыс. тонн	54.8	103.8	5.3	118.2	117.5
Крахмалы, кроме модифицированных, тонн	...	98.3	...	108.1	133.3
Кондитерские изделия, тыс. тонн	22.7	в 1.5 р	2.2	в 1.8 р	84.1
Хлеб и хлебобулочные изделия, тыс. тонн	163.6	100.5	13.7	100.4	102.4
Изделия макаронные, тыс. тонн	50.5	112.2	4.6	109.9	93.1
Сухие продукты детского питания на злаковой основе, тонн	...	111.3	...	97.2	в 1.5 р
Алкогольная продукция (без пива и напитков), тыс. дкл	10810.9	94.8	571.6	95.0	62.6
Водка и ликероводочные изделия, тыс. дкл	...	61.8	...	101.3	в 1.5 р
Коньяк, тыс. дкл	1693.0	104.4	158.8	78.6	76.7
Вина игристые и шампанские, тыс. дкл	...	71.5	...	111.4	103.2
Спирт этиловый ректификованный из пи- щевого сырья, тыс. дкл	...	107.1	...	76.5	77.0
Вина столовые, тыс. дкл	5146.9	94.0	211.4	в 2.1 р	47.5
Пиво, тыс. дкл	3931.3	93.3	323.0	102.9	127.4
Воды минеральные, млн. полулитров	888.3	106.5	73.1	101.3	123.0
Напитки безалкогольные, тыс. дкл	12267.0	134.9	589.0	146.9	125.1
Комбикорма, тыс. тонн	305.4	115.8	26.4	117.5	102.0
<i>Текстильное, швейное и обувное производство</i>					
Шерсть, подготовленная для прядения, тонн	643.0	21.2	33.0	11.4	100.0
Белье постельное, тыс. штук	52.3	73.5	3.9	62.6	102.9
Одеяла и пледы дорожные, тыс. штук	...	110.1	...	в 1.7 р	в 2.9 р
Трикотажные изделия - всего, тыс. штук	1263.7	137.6	110.3	149.5	57.4
Изделия трикотажные чулочно-носочные, млн. пар	1.8	91.9	0.1	69.9	93.3
Спецодежда прочая, тыс. штук	88.0	125.5	5.3	39.2	120.1
Овчина меховая и шубная, тыс. штук	639.0	66.2	41.3	70.2	61.5
Пальто женские с верхом из натурального меха, тыс. штук	74.3	104.5	7.8	100.4	94.0
Обувь - всего, млн. пар	2.6	85.8	0.3	83.6	96.3
<i>Целлюлозно- бумажное производство; издательская и полиграфическая деятельность</i>					
Бумага и картон гофрированные, тыс. кв.м	...	94.2	...	120.7	122.9
Ящики из гофрированного картона, млн. кв.м	11.2	107.9	1.0	93.6	в 1.9 р
Книги, брошюры, листовки печатные и ана- логичные материалы печатные в виде от- дельных листов (листов-оттисков), млн. штук	108.1	96.1	10.4	68.5	114.8

	Январь – декабрь 2014 г.		декабрь 2014 г.		
	Всего	в % к январю - декабрю 2013 г.	Всего	в % к	
				декабрю 2013 г.	ноябрю 2014 г.
Газеты, млн. штук	469.5	92.2	38.0	88.8	100.1
Журналы (листов-оттисков), млн. штук	...	79.5	...	70.4	100.0
<i>Химическое производство</i>					
Удобрения минеральные или химические (в пересчете на 100% питательных веществ), тыс. тонн	...	99.0	...	77.0	в 1.6 р
Углекислота жидкая, тыс. тонн	...	115.3	...	139.6	113.6
Материалы лакокрасочные на основе полимеров, тонн	...	46.8	...	-	100.0
Материалы аналогичные и лакокрасочные для нанесения покрытий прочие; сиккативы готовые, тыс. тонн	...	109.4	...	55.1	61.9
Пластмассы в первичных формах, тыс. тонн	...	21.0	...	24.1	100.4
Косметические изделия, млн. штук	...	131.2	...	133.0	102.0
Препараты для лечения дисбактериоза, млн. доз	...	124.2	...	в 1.5 р	119.3
<i>Производство пластмассовых изделий</i>					
Изделия упаковочные полимерные прочие, млн. штук	455.3	91.3	28.2	113.2	62.9
Окна и их коробки, подоконники полимерные, тыс. кв. м	654.0	142.0	46.9	в 6.7 р	71.3
Двери и их коробки полимерные, тыс. кв. м	40.5	128.2	3.1	в 1.9 р	116.5
Ставни, жалюзи и аналогичные изделия полимерные и их части, тыс. кв. м	26.6	77.7	2.1	56.7	108.3
<i>Производство прочих неметаллических минеральных продуктов</i>					
Стекло листовое, тыс. кв. м	...	94.5	...	67.3	74.0
Стеклопакеты (без оконных переплетов), тыс. кв. м	423.6	в 1.8 р	42.8	-	94.1
Бутылки из стекла для напитков и пищевых продуктов, млн. штук	724.1	124.4	62.4	113.2	102.5
Банки стеклянные для консервирования, млн. штук	...	68.7	...	в 1.7 р	126.7
Кирпич строительный (включая камни) из цемента, бетона или искусственного камня, млн. штук усл. кирп.	105.6	82.7	8.2	94.8	106.2
Блоки и камни стеновые мелкие из бетона, млн. штук усл. кирп.	6.5	67.4	0.6	в 2.3 р	55.3
Блоки стеновые крупные (включая блоки стен подвалов) из бетона, млн. штук усл. кирп.	22.4	100.7	1.7	40.2	87.0
Плитка тротуарная, тыс. кв. м	291.4	115.1	26.0	в 6.3 р	101.8
Конструкции и детали сборные железобетонные, тыс. куб. м	262.1	94.5	21.2	90.6	111.8
Бетон, готовый для заливки (товарный бетон), тыс. куб. м	604.2	114.5	58.5	в 1.8 р	98.5
Раствор строительный (товарный выпуск), тыс. куб. м	62.9	114.4	3.6	в 1.6 р	73.5
Материалы кровельные и гидроизоляционные рулонные из асфальта или аналогичных материалов (нефтяного битума, каменноугольного пека и т.д.), млн. кв. м	...	77.6	...	76.8	95.1
Корунд искусственный, тонн	...	136.1	...	121.1	104.5
Вермикулит расслоенный; глины вспученные; шлак вспененный (шлаковая пемза) и аналогичные материалы минеральные вспученные, тыс. куб. м	...	92.0	...	103.5	107.2
<i>Изделия металлические готовые</i>					
Прокат плоский холоднокатаный с покрытиями из стали, тонн	...	50.5	...	82.9	90.3
Конструкции строительные сборные из стали, тыс. тонн	33.8	98.5	3.0	55.6	130.4
Конструкции строительные сборные из алюминия и его сплавов, тонн	...	108.4	...	27.5	в 3.0 р

	Январь – декабрь 2014 г.		декабрь 2014 г.		
	Всего	в % к январю - декабрю 2013 г.	Всего	в % к	
				декабрю 2013 г.	ноябрю 2014 г.
Изделия столовые, кухонные и бытовые из черных металлов меди или алюминия, млн. штук	...	126.0	...	84.5	129.9
Двери, окна и их рамы и пороги для дверей из металлов, тонн	...	100.0	...	61.1	104.8
<i>Производство машин и оборудования</i>					
Насосы центробежные для перекачки жидкостей; прочие насосы; подъемники жидкостей прочие, тыс. штук	...	62.2	...	20.5	в 3.0 р
Краны, вентили, клапаны и арматура аналогичная для трубопроводов, котлов, цистерн, баков и аналогичных емкостей, тыс. штук	...	7.2	...	1.0	77.3
Плуги общего назначения, штук	...	125.3	...	116.9	87.4
Культиваторы для сплошной обработки почвы, штук	555.0	91.6	71.0	в 2.3 р	102.9
Инкубаторы, тыс. штук	...	в 2.3 р	...	в 127.3 р	100.4
Сепараторы-сливкоотделители центробежные, тыс. штук	...	90.4	...	в 2.0 р	89.9
<i>Электрическое и оптическое оборудование</i>					
Приборы полупроводниковые; кристаллы пьезоэлектрические в сборе, тыс. штук	...	109.7	...	в 1.7 р	126.2
Счетчики производства и потребления электроэнергии, тыс. штук	...	77.5	...	в 1.9 р	105.9
Резисторы, тыс. штук	...	119.1	...	124.7	121.7
Машины и устройства электрические специализированные, тыс. штук	...	86.2	...	95.4	95.3
<i>Транспортные средства и оборудование</i>					
Прицепы общего назначения к грузовым автомобилям, штук	...	41.4	...	в 1.5 р	107.5
Полуприцепы автомобильные, не включенные в другие группировки, штук	...	79.5	...	97.2	83.3
<i>Продукция прочих производств</i>					
Стулья - всего, тыс. штук	102.8	124.7	10.1	111.5	115.7
Кресла, тыс. штук	5.8	77.0	0.5	77.7	103.5
Диваны - кровати, тыс. штук	5.0	134.1	0.5	в 6.4 р	131.3
Столы кухонные, для столовой и гостиной, тыс. штук	134.7	98.9	14.7	95.6	133.1
Шкафы кухонные, для спальни, столовой и гостиной, тыс. штук	109.0	100.7	11.8	92.0	143.3
Кровати деревянные, тыс. штук	39.7	110.2	3.4	в 3.2 р	90.1
Столы письменные деревянные, тыс. штук	2.7	65.3	0.1	25.4	55.0
Матрасы, кроме основ матрасных, тыс. штук	...	79.8	...	136.4	в 1.6 р

За январь – декабрь 2014 года организациями (без субъектов малого предпринимательства) отгружено **потребительских товаров** на 65,6 млрд. руб., что выше уровня января – декабря 2013 г. на 16,0%. Из них продовольственных товаров – на 54,0 млрд. руб., что составляет 82,3% от общего объема.

В целом по краю за январь-декабрь 2014 года отгружено **алкогольной продукции** на 12,9 млрд. руб., что в действующих ценах на 32,2% больше января-декабря 2013 года. Доля алкогольной продукции в общем объеме отгруженных пищевых продуктов (включая напитки) всеми категориями производителей составила 18,2%.

Объем отгруженных **инвестиционных** товаров за январь – декабрь 2014 г. составил 10,3 млрд. руб., что в действующих ценах превысило уровень соответствующего периода предыдущего года на 10,1%.

Знак (...) - данные не публикуются в целях обеспечения конфиденциальности первичных статистических данных, полученных от организаций, в соответствии с Федеральным законом от 29.11.07 N 282-ФЗ «Об официальном статистическом учете и системе государственной статистики в Российской Федерации» (ст. 4, п. 5; ст. 9, п.1).

## 2.2.4. ПРОИЗВОДСТВО И РАСПРЕДЕЛЕНИЕ ЭЛЕКТРОЭНЕРГИИ, ГАЗА И ВОДЫ

Индекс производства по виду деятельности «Производство и распределение электроэнергии, газа и воды» (по оперативным данным) в январе – декабре 2014 г. по сравнению с январем – декабрем 2013 г. составил – 112,5%, в декабре 2014 г. по сравнению с декабрем 2013 г. – 122,8%, с ноябрем 2014 г. – 120,5%.

Таблица 10

**Индексы производства**  
(в процентах к соответствующему периоду предыдущего года)

	2014 год	Справочно: 2013 год
Январь	100.6	89.1
Январь-февраль	110.1	73.5
Январь-март	106.8	72.4
Январь-апрель	104.4	77.0
Январь-май	104.5	78.4
Январь-июнь	106.0	79.0
Январь-июль	106.0	81.2
Январь-август	108.0	80.6
Январь-сентябрь	108.3	81.8
Январь-октябрь	108.4	84.2
Январь-ноябрь	111.1	85.3
Январь-декабрь	112.5	87.5



Таблица 11

**Объем отгруженных товаров собственного производства, выполненных работ и услуг собственными силами по «Производству и распределению электроэнергии, газа и воды»**

	Млн. руб.		Январь-декабрь 2014 г. в % к январю-декабрю 2013 г.	декабрь 2014 г. в % к:	
	Январь- декабрь 2014 г.	декабрь 2014 г.		декабрю 2013 г.	ноябрю 2014 г.
Производство и распределение электро- энергии, газа и воды	70210.5	8508.3	113.0	110.7	116.7
в том числе:					
производство, передача и распределение электроэнергии, газа, пара и горячей воды	64852.8	8035.5	113.8	110.8	117.6
из него:					
производство, передача и распреде- ление электроэнергии	49569.5	5866.8	113.6	112.3	118.0
производство и распределение газо- образного топлива	5720.9	768.2	118.8	112.2	117.9
производство, передача и распреде- ление пара и горячей воды (тепловой электроэнергии)	9562.4	1400.5	112.1	104.4	115.5
сбор, очистка и распределение воды	5357.7	472.8	103.5	108.1	103.7

### Производство электро- и теплоэнергии в натуральном выражении

	Январь-декабрь 2014 г.		декабрь 2014 г.		
	Всего	в % к январю-декабрю 2013 г	Всего	в % к	
				декабрю 2013 г.	ноябрю 2014 г.
<i>Производство, передача и распределение электроэнергии</i>					
Электроэнергия, млн. квтч	17989.6	117.4	2393.1	132.0	121.4
в том числе выработка электростанциями:					
тепловыми	17341.8	118.4	2360.1	132.6	122.3
гидроэлектростанциями	647.8	95.6	33.0	100.9	79.5
<i>Производство, передача и распределение пара и горячей воды (тепловой энергии)</i>					
Тепловая энергия, тыс. Гкал	10422.6	100.6	1435.0	100.0	123.3
в том числе произведенная:					
электростанциями	2739.6	104.5	295.4	88.1	90.3
котельными	5853.9	97.8	954.7	102.2	130.5
утилизационными установками	1829.1	104.3	184.9	112.4	в 1.8 р

### 2.3. СЕЛЬСКОЕ ХОЗЯЙСТВО

**Продукции сельского хозяйства** в хозяйствах всех категорий за 2014 год произведено на 146,0 млрд. руб., что в сопоставимой оценке на 8,1% больше уровня января-декабря 2013 года. Сельскохозяйственные организации произвели продукции на 87,8 млрд. руб., или на 10,6% больше. Доля продукции растениеводства составила 69,0%, животноводства – 31,0%. Индекс производства продукции растениеводства за счет увеличения сбора зерновых культур в 2014 г., в сравнении с прошлым годом, увеличился на 11,9%, в животноводстве – остался на уровне прошлого года.

Таблица 1

#### Динамика объемов и темпов производства продукции сельского хозяйства в 2014 году

	Хозяйства всех категорий		в т. ч. сельхозорганизации	
	млн. руб.	в % к соответствующему периоду 2013 года	млн. руб.	в % к соответствующему периоду 2013 года
Январь	3471.5	97.2	1099.1	94.5
Январь-февраль	7785.0	103.3	2960.1	110.3
Январь-март	11794.4	100.6	4269.4	102.9
Январь - апрель	16287.2	100.1	6020.0	100.7
Январь-май	21382.2	102.8	8418.6	106.5
Январь-июнь	31430.0	101.2	15827.1	101.8
Январь-июль	82766.6	120.9	54564.0	126.2
Январь-август	95679.8	117.8	65559.3	125.7
Январь-сентябрь	114596.3	115.1	71367.9	120.4
Январь-октябрь	123049.9	107.7	76849.6	112.5
Январь-ноябрь	141622.8	107.7	87351.7	111.0
Январь-декабрь	145976.9	108.1	87817.6	110.6

В общем объеме произведенной продукции удельный вес сельхозорганизаций составил 60,2%, личных подсобных хозяйств населения – 26,8%, крестьянских (фермерских) хозяйств – 13,0%.



**Индекс производства продукции сельского хозяйства  
(в % к соответствующему периоду прошлого года)**

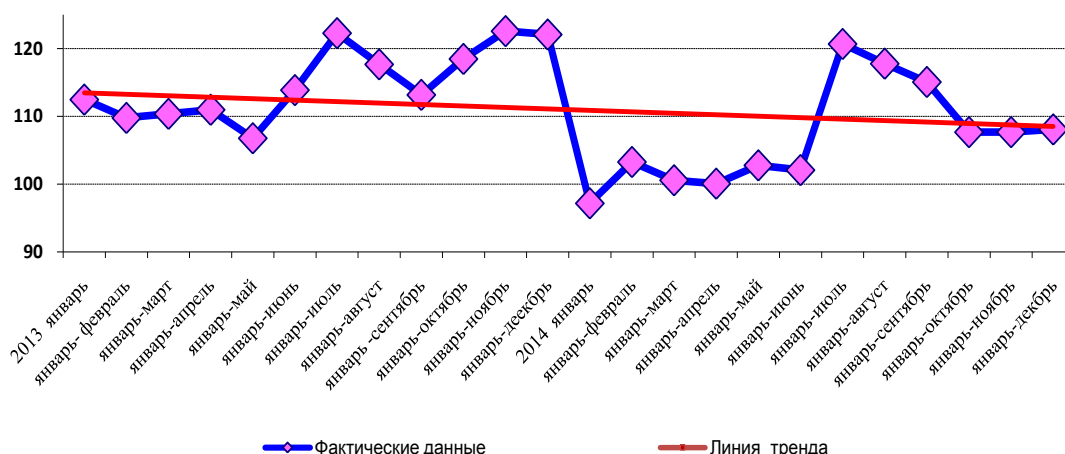

Основная часть продукции растениеводства (67,1%) произведена в сельхозорганизациях; около половины животноводческой продукции - в личных подсобных хозяйствах населения; крестьянские (фермерские) хозяйства произвели 16,3% продукции растениеводства и 5,8% продукции животноводства.

**Растениеводство.** В 2014 г. в хозяйствах всех категорий валовой сбор зерна, включая кукурузу составил 8,7 млн. тонн, что в 1,2 раза превышает уровень 2013 г., сахарной свеклы- 1,8 млн. тонн, что на 21,0% больше, чем в 2013 году. Производство масличных культур уменьшилось на 6,5%, в том числе подсолнечника на 11,9%. Меньше уровня 2013 г. собрано картофеля и овощей соответственно на 3,5%, и на 13,4%, плодов и винограда на 10,7% и на 24,9%.

Таблица 2

**Производство, урожайность основных сельскохозяйственных культур  
в хозяйствах всех категорий**

	2014 г.	2014 г. в % к 2013 г.	Справочно: 2013 г.
<b>Зерновые и зернобобовые культуры (включая кукурузу), в первоначальном весе</b>			
Валовой сбор, тыс. тонн	8741.9	122.8	7117.9
Урожайность, центнеров с 1 га уборной площади	38.8	123.2	31.5
<b>Масличные культуры</b>			
Валовой сбор, тыс. тонн	667.3	93.5	713.9
Урожайность, центнеров с 1 га уборной площади	15.4	96.8	14.9
<b>Подсолнечник</b>			
Валовой сбор, тыс. тонн	395.3	88.2	448.0
Урожайность, центнеров с 1 га уборной площади	17.0	101.2	16.8
<b>Сахарная свекла</b>			
Валовой сбор, тыс. тонн	1811.9	121.0	1497.4
Урожайность, центнеров с 1 га уборной площади	623.9	103.4	603.2
<b>Картофель</b>			
Валовой сбор, тыс. тонн	393.8	96.5	408.1
Урожайность, центнеров с 1 га уборной площади	137.7	98.4	139.9
<b>Овощи - всего</b>			
Валовой сбор, тыс. тонн	440.4	86.6	508.3
Урожайность овощей открытого грунта, центнеров с 1 га уборной площади	160.7	92.1	174.4
<b>Плоды и ягоды</b>			
Валовой сбор, тыс. тонн	49.0	89.3	54.9
Урожайность, центнеров с 1 га насаждений	41.7	83.8	49.9
<b>Виноград</b>			
Валовой сбор, тыс. тонн	34.9	75.2	46.4
Урожайность, центнеров с 1 га насаждений	48.5	73.1	66.3

Основная часть зерновых и масличных культур, сахарной свеклы и винограда в крае выращена в сельхозорганизациях. Население произвело большую часть картофеля (76,7%),

плодов (66,9%) и овощей (47,2%). Доля крестьянских (фермерских) хозяйств в производстве зерновых культур составила 17,1%, подсолнечника - 12,6%, овощей - 30,4%.

Таблица 3

### Структура производства основных видов продукции растениеводства в 2014 г.

	в процентах		
	сельхоз-организации	хозяйства населения	крестьянские (фермерские) хозяйства
Зерновые и зернобобовые культуры	82.7	0.2	17.1
Семена и плоды масличных культур	86.9	0,2	12.9
Сахарная свекла	90.3	-	9.7
Картофель	11.5	76.7	11.8
Овощи открытого и закрытого грунта	22.4	47.2	30.4
Плоды и ягоды	32.9	66.9	0.2
Виноград	85.9	10.0	4.1

Зерновое производство, по-прежнему, остается ведущей растениеводческой отраслью края. Основная зерновая культура – пшеница, на ее долю приходится 78,7% от валового сбора зерновых культур. В общем производстве зерновых и зернобобовых культур в хозяйствах всех категорий по сравнению с 2013 годом отмечается рост валового сбора пшеницы, ячменя, проса. Кукурузы, гречихи и зернобобовых культур произведено меньше.

Таблица 4

### Производство зерна по видам культур в хозяйствах всех категорий

	2014 г.	2014 г. в % к 2013 г.	Справочно: 2013 г.
<b>Зерновые и зернобобовые культуры (включая кукурузу), в весе после доработки</b>			
Валовой сбор, тыс. тонн	8556.4	122.9	6962.0
Урожайность, центнеров с 1 га убранной площади	38.0	123.4	30.8
<b>пшеница – всего</b>			
Валовой сбор, тыс. тонн	6738.1	128.1	5260.0
Урожайность, центнеров с 1 га убранной площади	39.4	128.8	30.6
<b>ячмень - всего</b>			
Валовой сбор, тыс. тонн	797.2	127.1	627.3
Урожайность, центнеров с 1 га убранной площади	33.9	103.0	32.9
<b>кукуруза</b>			
Валовой сбор, тыс. тонн	780.1	95.0	821.0
Урожайность, центнеров с 1 га убранной площади	44.9	97.8	45.9
<b>овес</b>			
Валовой сбор, тыс. тонн	39.0	104.6	37.3
Урожайность, центнеров с 1 га убранной площади	23.2	124.7	18.6
<b>просо</b>			
Валовой сбор, тыс. тонн	29.3	127.4	23.0
Урожайность, центнеров с 1 га убранной площади	15.6	144.4	10.8
<b>гречиха</b>			
Валовой сбор, тыс. тонн	1.7	58.6	2.9
Урожайность, центнеров с 1 га убранной площади	9.9	100	9.9
<b>зернобобовые культуры</b>			
Валовой сбор, тыс. тонн	180.6	97.9	184.4
Урожайность, центнеров с 1 га убранной площади	19.4	133.8	14.5

**Животноводство.** По состоянию на 1 января 2015 года поголовье всех видов скота в крае уменьшилось. Поголовье птицы увеличилось.

Таблица 5

### Поголовье скота и птицы в хозяйствах всех категорий

	на 1 января		2015 г. в % к 2014 г.	Доля сельхозорганизаций в общем поголовье скота и птицы, в %
	2014 г.	2015 г.		
Поголовье скота и птицы, тыс. голов				
Крупного рогатого скота	400.8	389.9	97.3	29.1
в том числе:				
коров	202.7	200.1	98.7	20.3
С в и н е й	292.6	287.9	94.5	60.2
Овец и коз	2399.5	2356.3	98.2	16.1
П т и ц ы	15122.5	16723.0	110.4	74.7

На подворьях частного сектора (в хозяйствах населения и у фермеров) содержится большая часть поголовья крупного рогатого скота (70,9%), овец и коз (83,9%). Основное поголовье птицы (74,7%) и свиней (60,2%) сосредоточено в сельхозорганизациях.

Таблица 6

**Изменение численности скота и птицы в 2014 году**  
(на конец отчетного периода, тыс. голов)

	Крупный рогатый скот		в т.ч коровы		Свиньи		Овцы и козы		Птицы (млн. голов)	
	Хозяйства всех категорий	сельхозорганизации	Хозяйства всех категорий	сельхозорганизации	Хозяйства всех категорий	сельхозорганизации	Хозяйства всех категорий	сельхозорганизации	Хозяйства всех категорий	сельхозорганизации
Январь	388.5	122.0	193.3	44.6	297.3	179.5	2372.4	427.1	16.7	12.6
Февраль	396.4	120.1	201.2	44.3	294.1	175.2	2420.7	441.7	15.8	11.9
Март	403.4	124.5	203.1	45.4	292.1	171.5	2662.9	491.3	17.0	12.8
Апрель	408.7	128.7	203.5	45.9	294.4	170.5	2726.5	551.4	15.7	11.4
Май	410.2	129.5	204.3	46.4	299.7	174.6	2720.1	552.5	15.9	11.6
Июнь	413.7	130.5	202.7	45.3	290.2	176.4	2663.2	549.7	16.7	12.5
Июль	411.8	127.4	202.7	45.1	293.9	179.1	2612.6	534.9	16.9	12.6
Август	409.1	125.9	202.6	44.8	296.1	180.1	2510.5	512.1	16.9	12.5
Сентябрь	403.4	121.9	200.4	43.8	293.0	179.1	2397.2	466.9	17.5	13.2
Октябрь	399.0	119.3	199.6	43.3	296.0	180.9	2326.4	445.4	16.6	12.3
Ноябрь	397.2	118.3	198.3	42.0	298.0	182.1	2302.5	435.1	16.8	12.5
Декабрь	389.9	113.2	200.1	40.7	287.9	173.4	2356.3	380.7	16.7	12.3
В процентах к соответствующему периоду 2013 года										
Январь	102.5	103.8	101.5	101.8	98.9	101.8	99.6	78.3	95.8	96.4
Февраль	104.5	102.7	105.0	101.5	94.8	96.1	100.1	80.3	103.0	107.1
Март	105.2	102.9	106.0	104.2	94.0	93.2	99.4	76.1	101.3	101.5
Апрель	104.9	101.9	105.4	102.3	97.1	96.6	98.5	75.1	99.7	99.4
Май	104.5	100.4	105.3	102.7	98.1	97.5	98.1	75.0	99.3	98.3
Июнь	104.3	100.0	104.5	99.0	94.9	98.7	101.1	81.1	104.1	106.1
Июль	103.7	97.4	104.4	98.8	95.9	100.4	100.9	80.3	109.2	112.8
Август	103.7	97.5	104.5	98.9	96.7	102.0	102.0	80.6	107.7	111.3
Сентябрь	102.1	95.8	100.5	96.8	96.9	101.8	97.4	72.8	108.5	112.5
Октябрь	100.9	95.7	98.9	96.2	97.8	102.1	96.0	72.3	101.8	102.9
Ноябрь	98.9	95.6	97.8	93.2	98.6	102.2	100.8	94.5	100.3	101.1
Декабрь	97.3	92.8	98.7	90.4	94.5	99.1	98.2	85.4	110.4	113.0

За 2014 год производство скота и птицы на убой (в живом весе) в крае, в сравнении с 2013 годом, выросло на 12,5 тыс. тонн, или на 3,3%, молока - на 11,0 тыс. тонн, или на 1,6%, вместе с тем, на 10% упало производство яиц.

Таблица 7

**Производство продукции животноводства в хозяйствах всех сельхозтоваропроизводителей за январь - декабрь 2014 года**

	Тыс. тонн	В % к 2013 г.	Справочно: 2013 г. в % к 2012 г.
Мясо (скот и птица на убой, в живом весе)	386.3	103.3	111.2
М о л о к о	692.3	101.6	102.4
Яйца, млн. штук	716.7	90.0	97.4

Большую часть молока (80,2%) и яиц (61,0%) произвели хозяйства населения и крестьянские (фермерские) хозяйства, включая индивидуальных предпринимателей. Сельхозорганизации - основные поставщики мяса скота и птицы (64,3%).

**Удельный вес отдельных категорий хозяйств в объемах  
производства продукции животноводства  
за январь - декабрь 2014г.  
(в процентах)**

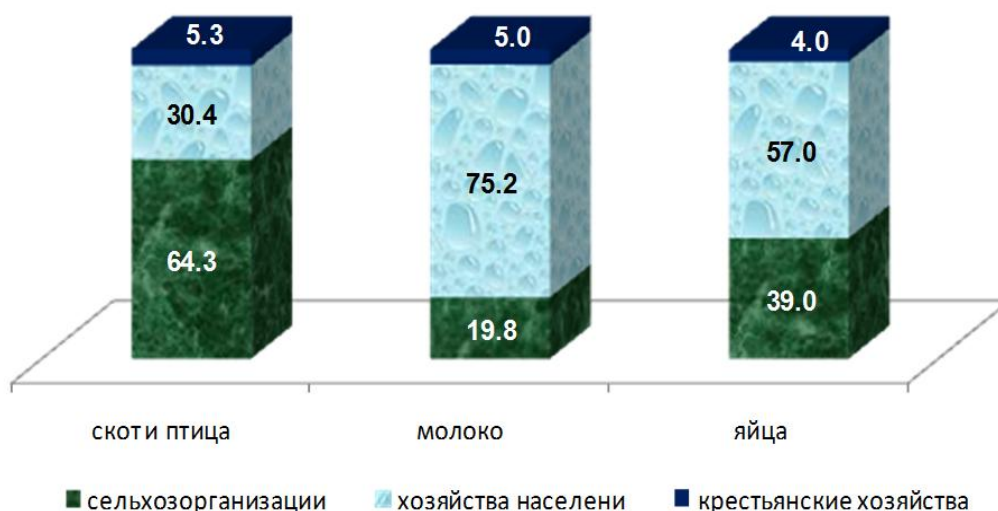

За 2014 год в сельскохозяйственных организациях края производство скота и птицы на убой (в живом весе) увеличилось на 5,1%, надой молока остался на прошлогоднем уровне. Объемы производства яиц снизились на 23,4%, из-за уменьшения их выхода на птицефабриках Предгорного, Шпаковского, Кировского, Грачевского районов.

Таблица 8

**Производство продукции животноводства и продуктивность скота и птицы  
в сельхозорганизациях края**

	Январь-декабрь, тонн		2014 г. в % к 2013 г.	Доля сельхозор- ганизаций в об- щем объеме про- изводства, в %
	2013 г.	2014 г.		
Произведено скота и птицы на убой (в живом весе)	236422	248556	105.1	64.3
в том числе:				
крупного рогатого скота	10628	13395	126.0	23.1
с в и н е й	30928	34326	111.0	55.3
овец и коз	4498	4080	90.7	10.7
п т и ц ы	190266	196702	103.4	86.5
Надоено молока	136954	137242	100.2	19.8
Получено яиц всех видов, млн. штук	365.1	279.6	76.6	39.0
Настрижено шерсти (в физическом весе), тонн	1976	1485	75.1	х
<b>Продуктивность скота и птицы в сельхозорганизациях (без субъектов малого бизнеса)</b>				
Надоено молока на одну корову, кг	6164	6384	103.6	х
Средняя яйценоскость кур-несушек, штук	271	252	93.0	х
Средний годовой настриг шерсти с одной овцы (в физическом весе), килограммов	3.6	4.1	112.0	х

В сельскохозяйственных организациях рост производства мяса на убой обеспечено за счет забоя крупного рогатого скота, свиней и птицеводства, доля птицы в производстве составляет 79,1%.

**Помесячная динамика производства скота и птицы на убой  
в сельхозорганизациях в 2013-2014 г.г.**

(тысяч тонн)

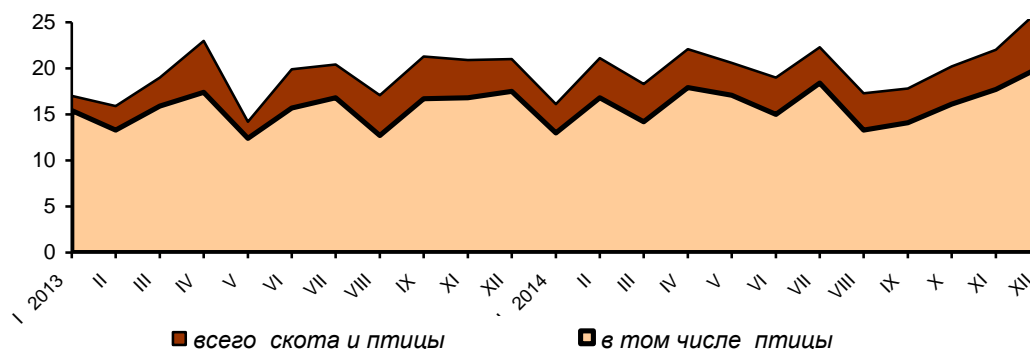

В 2014 г. производство крупного рогатого скота на убой увеличили сельхозорганизации 20 районов края. У основного производителя свинины - Красногвардейского района выпуск мяса вырос в 1,3 раза, а в Шпаковском районе производство птицы увеличилось в 1,2 раза.

Среди районов с молочным скотоводством высокие темпы роста производства молока показали сельхозорганизации Советского, Новоалександровского и Шпаковского районов.

**Помесячная динамика производства молока и  
продуктивности коров в 2013-2014 г.г.**

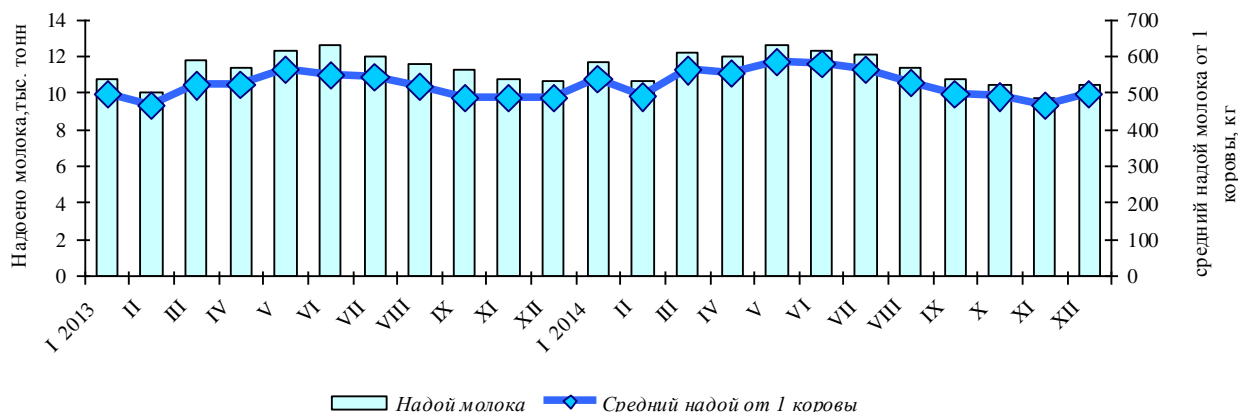

Самые высокие надой молока на корову сложились в крупных и средних сельхозорганизациях Шпаковского (8300 кг), Ипатовского (7554 кг), Труновского (7284 кг), Предгорного (7178 кг) и Кочубеевского (6937 кг) районов.

## 2.4. СТРОИТЕЛЬСТВО

Таблица 1

**Динамика объема работ,  
выполненных по виду деятельности «Строительство» в 2014 году**

	Млн. руб.	В % к соответствующему периоду 2013 года
Январь	1084.5	100.3
Январь-февраль	2532.8	100.6
Январь-март	4767.8	101.1
Январь-апрель	9263.3	101.6
Январь-май	13683.5	101.9
Январь-июнь	21212.0	106.8
Январь-июль	31783.6	117.2
Январь-август	40182.1	119.9
Январь-сентябрь	46192.7	119.8
Январь-октябрь	52237.3	120.1
Январь-ноябрь	56378.0	120.9
Январь-декабрь	62969.7	121.0

**Динамика объема работ,  
выполненных по виду деятельности «Строительство»  
(в % к соответствующему месяцу предыдущего года)**



Таблица 2

**Ввод в действие зданий за 2014 год**

	Количество зданий, единиц	Общий строительный объем зданий		Общая площадь зданий	
		тыс. куб. м	в % к 2013 г.	тыс. кв. м	в % к 2013 г.
Введено в действие зданий	4475	9028.2	89.5	2010.9	91.7
в том числе:					
промышленных	42	113.7	29.7	24.1	45.9
сельскохозяйственных	78	1181.1	139.6	220.6	в 1.7 р
коммерческих	559	1832.2	104.0	323.9	102.1
административных	33	110.2	в 1.7 р	24.2	142.4
учебных	12	151.3	94.0	37.8	100.5
здравоохранения	17	69.8	60.0	15.7	59.5

Из числа введенных в эксплуатацию зданий 81,4% - здания жилого назначения.

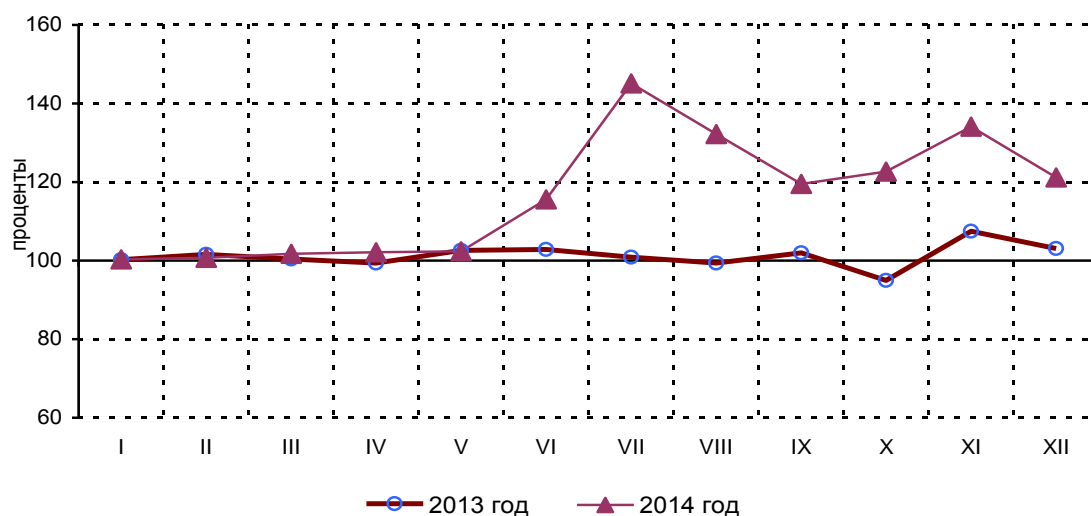
Таблица 3

**Ввод в действие производственных мощностей и объектов**

	2014 г.	Справочно: 2013 г.
Помещения для крупного рогатого скота, тыс. мест	1.8	0.4
Птицефабрики мясного направления, млн. гол./год	0.8	-
Теплицы под стеклом, тыс. кв. м	108.5	53.4
Безалкогольные напитки, млн. дкл	10.0	-
Кормоцехи для животноводства, т/сут.	12.0	-
Стеновые материалы, млн. усл. кирп.	15.0	225.0
Автомобильные дороги с твердым покрытием, км	21.2	39.0
Станции технического обслуживания легковых автомобилей, ед.	24	30
Комплексы дорожного сервиса, ед.	16	19
Торговые организации, тыс. кв. м	108.0	100.4
Предприятия общественного питания, тыс. посад. мест	1.8	2.4
Общетоварные склады, тыс. кв. м общ. пл.	60.3	90.5
Капитальные гаражи, ед.	44	14
Зерносеменовохранилища, тыс. т единовремен. хранения	17.2	58.6
Хранилища для картофеля, овощей и фруктов, тыс. т единовременного хранения	4.3	1.5
Радиорелейные линии связи, тыс. км	2.6	3.8
Подвижная радиотелефонная связь, тыс. номеров	19.5	-
Антенно-мачтовые сооружения для сотовой связи, шт.	148	40

Таблица 4

**Ввод в действие объектов социально-культурной сферы**

	2014 г.	Справочно: 2013 г.
Газовые сети, км	139.6	169.4
Дошкольные образовательные учреждения, мест	1565	1409
Амбулаторно-поликлинические учреждения, посещений в смену	341	1273
Гостиницы, мест	92	86
Туристские базы, мест	39	-
Водоводы и сети, км	15.4	18.7
Теплоснабжение, Гигакал/час	9.7	1.9
Физкультурно-оздоровительные комплексы, ед.	6	4
Плоскостные спортивные сооружения, тыс. кв. м	6.4	6.2
Торгово-развлекательные центры, тыс. кв. м	61.4	0.6
Торгово-офисные центры, тыс. кв. м	42.0	56.1
Бани, мест	39	5

По предварительным данным, на территории края за 2014 год введено в действие жилых домов общей площадью 1101,1 тыс. кв. метров, в том числе индивидуальными застройщиками - 547,2 тыс. кв. метров.

Таблица 5

**Ввод в действие жилых домов в 2014 году**

	Введено в действие общей площади, тыс. кв. м		В % к соответствующему периоду 2013 г.		Справочно: 2013 г. в % к 2012 г.	
	всего	в т.ч. индивидуальное строительство	всего	в т.ч. индивидуальное строительство	всего	в т.ч. индивидуальное строительство
Январь-март	144.9	88.4	58.3	63.6	98.6	110.5
Январь-июнь	325.4	183.3	66.0	70.1	98.5	104.1
Январь-сентябрь	600.2	304.9	72.6	72.1	109.6	116.7
Январь-октябрь	714.4	371.3	76.0	78.3	110.8	122.7
Январь-ноябрь	840.0	420.3	84.5	81.2	108.1	124.0
Январь-декабрь	1101.1	547.2	80.1	76.4	103.1	107.8

**2.5. ТРАНСПОРТ И СВЯЗЬ****2.5.1. ТРАНСПОРТ**

Таблица 1

**Перевозки грузов и грузооборот организаций транспорта**

	Январь – декабрь 2014 г.	в % к январю - декабрю 2013 г.	Справочно: январь - декабрь 2013 г. в % к январю - декабрю 2012 г.
Перевезено (отправлено) грузов предприятиями транспорта, тыс. т	11559.9	99.3	95.5
в том числе:			
железнодорожного	7756.2	105.8	91.4
автомобильного <sup>1)</sup>	3803.7	88.3	107.7
Грузооборот предприятий транспорта, млн. т-км	4561.6	104.5	93.3
в том числе:			
железнодорожного	3705.1	104.5	93.4
автомобильного <sup>1)</sup>	856.5	104.4	92.8

Грузовыми автомобилями крупных и средних предприятий всех видов деятельности перевезено за год 23,5 млн. тонн грузов, что на 2,9% больше, чем за 2013 год. На коммерческой основе перевезено 1,5 млн. тонн (111,5% к прошлому году).

<sup>1)</sup> С учетом индивидуальных предпринимателей

Таблица 2

**Основные показатели работы Минераловодского отделения Северо - Кавказской железной дороги на территории Ставропольского края**

	Январь - декабрь 2014 г.	в % к январю - декабрю 2013 г.
Отправлено грузов всего, тыс. тонн	7756.2	105.8
из них:		
нефтегрузы	1011.9	83.2
минеральные удобрения	1828.9	97.2
хлебные грузы	3300.1	174.3
металлолом	8.1	80.2
Участковая скорость поезда, км/час	43	101.2
Средний вес грузового поезда, тонн	3076	101.5

Таблица 3

**Перевозки пассажиров транспортом общего пользования**

млн. человек

	Январь - декабрь 2014 г.	в % к январю - декабрю 2013 г.	Справочно: январь - декабрь 2013 г. в % к январю - декабрю 2012 г.
<b>Всего</b>	235.9	97.2	99.6
в том числе:			
железнодорожный	5.8	77.9	89.4
автомобильный	205.9	98.5	101.5
электрический	24.2	92.5	91.5

Перевозки пассажиров трамваями сократились на 5,7%, троллейбусами – на 11,3%.

Таблица 4

**Пассажирооборот организаций отдельных видов транспорта**

млн. пасс.- км

	Январь - декабрь 2014 г.	в % к январю - декабрю 2013 г.	Справочно: январь - декабрь 2013 г. в % к январю - декабрю 2012 г.
По видам транспорта:			
автомобильный	1967.7	97.3	102.7
электрический	61.7	92.1	91.1

## 2.5.2. СВЯЗЬ

Таблица 5

	Январь - декабрь 2014 г.	в % к январю - декабрю 2013 г.	Справочно: январь - декабрь 2013 г. в % к январю - декабрю 2012 г.
Общий объем услуг связи всего, млн. руб.	20829.6	101.5	101.0
из них крупные и средние предприятия	19933.4	101.5	101.0

## 3. РЫНОК ТОВАРОВ И УСЛУГ

### 3.1. РОЗНИЧНАЯ ТОРГОВЛЯ

Оборот розничной торговли в январе-декабре 2014 года составил 462,1 млрд. рублей, что в товарной массе на 0,8% больше, чем в январе-декабре 2013 года.

Таблица 1

**Динамика оборота розничной торговли**

	2014 г.	
	млн. рублей	в процентах к соответствующему пе- риоду предыдущего года
Январь	32491.3	100.3
Февраль	32130.2	102.4
Март	35954.4	103.6
<b>I квартал</b>	<b>100575.9</b>	<b>102.1</b>
Апрель	36598.2	103.1
Май	36531.4	100.3
Июнь	36686.3	100.2
<b>II квартал</b>	<b>109815.9</b>	<b>101.2</b>



	2014 г.	
	млн. рублей	в процентах к соответствующему периоду предыдущего года
<b>I полугодие</b>	<b>210391.8</b>	<b>101.6</b>
Июль	37953.5	100.6
Август	38871.2	101.0
Сентябрь	39620.2	98.1
<b>III квартал</b>	<b>116444.9</b>	<b>99.9</b>
<b>9 месяцев</b>	<b>326836.7</b>	<b>101.0</b>
Октябрь	40852.5	97.2
Ноябрь	42207.9	98.9
Декабрь	52242.9	104.0
<b>IV квартал</b>	<b>135303.4</b>	<b>100.3</b>
<b>Январь-декабрь</b>	<b>462140.1</b>	<b>100.8</b>

Торгующие организации и индивидуальные предприниматели, осуществляющие деятельность вне рынка, формировали 90,3% оборота розничной торговли, розничные рынки и ярмарки - 9,7%.

Таблица 2

### Оборот розничной торговли торгующих организаций и продажа товаров на розничных рынках и ярмарках

	млн. рублей		в % к	
	декабрь	январь-декабрь	декабрю 2013 г.	январю-декабрю 2013 г.
<b>Всего</b>	52242.9	462140.1	104.0	100.8
в том числе:				
оборот розничной торговли торгующих организаций и индивидуальных предпринимателей вне рынка	47489.3	417387.8	105.9	103.3
продажа товаров на розничных рынках и ярмарках	4753.6	44752.3	87.9	82.0

### Структура формирования оборота розничной торговли по хозяйствующим субъектам в январе-декабре 2014г. ( в процентах)

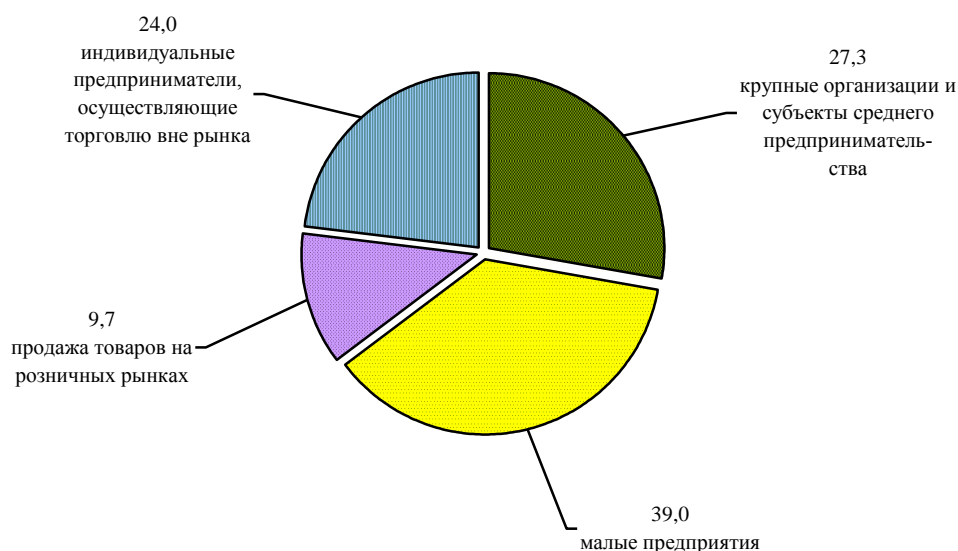

В 2014 году розничные **торговые сети** формировали в среднем по краю 20,5% оборота розничной торговли торгующих организаций (в январе-декабре 2013 г. – 19,5%) и 11,2% общего объема оборота розничной торговли (10,6%).

В структуре оборота розничной торговли удельный вес пищевых продуктов, включая напитки, и табачных изделий, составил 48,2%, непродовольственных товаров – 51,8%, (в январе-декабре 2013 г. соответственно 47,8% и 52,2%).

**Динамика оборота розничной торговли  
пищевыми продуктами, включая напитки, и табачными изделиями,  
непродовольственными товарами**

	Пищевые продукты, включая напитки, и табачные изделия		Непродовольственные товары	
	млн. рублей	в процентах к соответствующему периоду предыдущего года	млн. рублей	в процентах к соответствующему периоду предыдущего года
Январь	15758.3	99.5	16733.0	101.1
Февраль	15615.3	101.7	16514.9	103.0
Март	17364.8	102.2	18589.6	104.9
<b>I квартал</b>	<b>48738.4</b>	<b>101.2</b>	<b>51837.5</b>	<b>103.0</b>
Апрель	17678.3	102.3	18919.9	103.8
Май	17717.7	99.4	18813.7	101.1
Июнь	17719.5	99.8	18966.8	100.6
<b>II квартал</b>	<b>53115.5</b>	<b>100.5</b>	<b>56700.4</b>	<b>101.8</b>
<b>I полугодие</b>	<b>101853.9</b>	<b>100.8</b>	<b>108537.9</b>	<b>102.4</b>
Июль	18217.7	100.3	19735.8	100.8
Август	18697.0	100.3	20174.2	101.7
Сентябрь	19017.7	95.8	20602.5	100.2
<b>III квартал</b>	<b>55932.4</b>	<b>98.8</b>	<b>60512.5</b>	<b>100.9</b>
<b>9 месяцев</b>	<b>157786.3</b>	<b>100.1</b>	<b>169050.4</b>	<b>101.8</b>
Октябрь	19609.2	94.7	21243.3	99.5
Ноябрь	20302.0	96.0	21905.9	101.6
Декабрь	25128.8	100.0	27114.1	107.7
<b>IV квартал</b>	<b>65040.0</b>	<b>97.2</b>	<b>70263.3</b>	<b>103.2</b>
<b>Январь-декабрь</b>	<b>222826.3</b>	<b>99.2</b>	<b>239313.7</b>	<b>102.2</b>

Таблица 4

**Изменение товарных запасов в организациях розничной торговли**

	2014 г.		Уровень запасов, в днях торговли (на конец месяца)	
	млн. руб.	в процентах к	2014 г.	2013 г.
		соответствующему периоду предыдущего года		
Январь	12716.7	136.8	54	40
Февраль	10302.5	99.1	45	47
Март	10318.3	92.2	41	45
Апрель	10127.3	97.3	42	49
Май	10193.4	87.6	40	47
Июнь	10176.9	84.8	40	49
Июль	10635.6	89.1	40	47
Август	10429.9	98.4	39	47
Сентябрь	10780.6	82.8	40	48
Октябрь	11267.0	83.6	40	48
Ноябрь	11466.7	82.2	39	49
Декабрь	11876.6	86.6	30	39

За январь - декабрь 2014 г. управлением Роспотребнадзора по Ставропольскому краю было проведено 1175 проверок торгующих организаций, в ходе которых было выявлено 974 административных правонарушения. Изъято некачественных товаров на сумму 4668,5 тыс. рублей. К административной ответственности привлечено 1136 правонарушителей. Сумма наложенных на них штрафов составила 2319,9 тыс. руб.

Таблица 5

**Качество проинспектированных потребительских товаров**

	Забраковано в % к объему проинспектированных товаров			
	Отечественные товары		Импортные товары	
	2014 г.	2013 г.	2014 г.	2013 г.
<b>Продовольственные товары</b>				
Мясо и птица	3.7	6.5	2.9	0.2
Изделия колбасные	1.0	2.6	3.2	1.1
Продукция рыбная пищевая товарная (без рыбных консервов)	5.6	8.8	34.2	-
Консервы и пресервы рыбные и из морепродуктов	4.0	0.8	-	-
Масло животное	1.8	0.8	-	-

	Забраковано в % к объему проинспектированных товаров			
	Отечественные товары		Импортные товары	
	2014 г.	2013 г.	2014 г.	2013 г.
<b>С ы р ы</b>	0.3	0.8	22.7	1.0
Цельномолочная продукция	2.3	3.3	100.0	-
Яйца	10.7	68.1	-	-
Кондитерские изделия	0.1	6.7	-	-
Чай	5.4	-	-	16.7
Кофе натуральный	0.2	0.1	-	-
Мука	0.4	0.1	-	-
Крупа	0.6	23.2	4.4	-
Изделия макаронные	0.3	0.8	-	-
Хлеб и хлебобулочные изделия	0.8	3.6	-	-
Безалкогольные напитки и минеральные воды	0.2	27.7	-	-
Консервы плодоовощные и ягодные	0.7	9.5	55.6	-
<b>Алкогольные напитки</b>				
Пиво	2.0	7.6	-	-
<b>Непродовольственные товары</b>				
Изделия швейные	0.7	5.5	93.0	41.6
Изделия чулочно-носочные	1.2	-	43.2	40.5
Изделия трикотажные (бельевой и верхний трикотаж)	4.3	7.2	72.5	28.4
Обувь кожаная	9.7	8.8	31.2	49.9
Изделия кожгалантерейные	11.3	-	2.9	54.8
Изделия парфюмерно-косметические	-	0.1	53.3	22.3
Мебель бытовая	-	22.0	11.4	-
Устройства радиоприемные	-	-	100.0	66.7
Видео и аудиокассеты с записью	18.6	8.0	6.0	8.7
Приборы бытовые электрические нагревательные	-	-	5.0	74.3
Электроосветительная бытовая арматура и электрические лампы	0.8	8.5	2.3	24.4

**На розничных рынках края** за этот период проверено 167 торговых мест, на 104 из них выявлены нарушения. Было вынесено 106 постановлений о наложении штрафных санкций на общую сумму 206,8 тыс. руб. (примерно 2,0 тыс. руб. в расчете на одно торговое место). Изъято из оборота 34% проинспектированной обуви кожаной; 23-24% масла животного и изделий швейных; 14% - продукции маргариновой; 6% - сыров, видео и аудиокассет с записью; 2 - 5% - рыбы живой и охлажденной, изделий трикотажных. Причинами изъятия продукции стали: нарушение правил маркировки, отсутствие сопроводительных документов и документов, подтверждающих качество и безопасность продукции, нарушение сроков годности и условий хранения.

По результатам выборочного **обследования конъюнктуры и деловой активности в розничной торговле** в IV квартале 2014 года удельный вес опрошенных руководителей организаций, считающих, что экономическая ситуация по сравнению с предыдущим кварталом улучшилась, превысил удельный вес предпринимателей, придерживающихся противоположной точки зрения, на 7,2 п.п.

Таблица 6

### Изменение экономической ситуации в розничной торговле

в % от числа опрошенных руководителей организаций

По отношению к предыдущему кварталу	2013 г.				2014 г.			
	I квартал	II квартал	III квартал	IV квартал	I квартал	II квартал	III квартал	IV квартал
Улучшение	10.5	13.3	18.1	11.4	5.2	16.5	17.5	19.6
Без изменений	80.0	77.1	68.6	75.2	84.5	68.0	71.1	68.0
Ухудшение	9.5	9.5	13.3	12.4	10.3	15.5	11.3	12.4
Баланс <sup>1)</sup>	+1.0	+3.8	+4.8	-1.0	-5.1	+1.0	+6.2	+7.2

<sup>1)</sup> Разность оценок «улучшение» и «ухудшение», в процентных пунктах

**Индекс предпринимательской уверенности**<sup>1)</sup>, характеризующий деловой климат в розничной торговле, в IV квартале 2014 года, сохранил положительное значение и составил (7,9%).

**Динамика предпринимательской уверенности  
в розничной торговле**

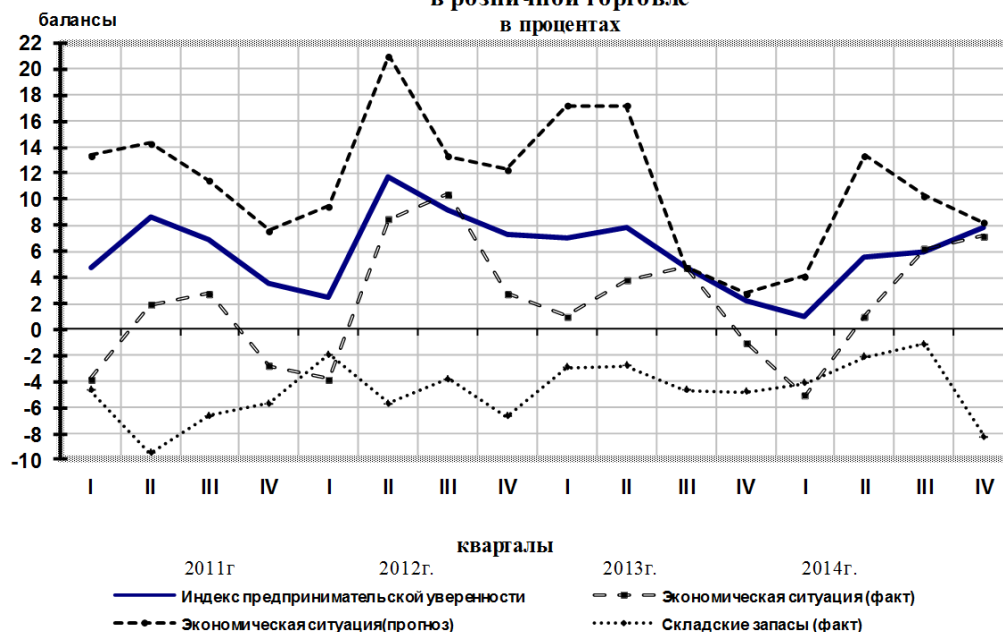

Более половины опрошенных предпринимателей считают, что в I квартале 2015 года экономическая ситуация в розничной торговле не изменится. Вместе с тем, баланс прогнозных оценок изменения экономической ситуации составил 8,2%, что выше аналогичного показателя I квартала 2014 г. на 5,4 процентных пункта.

В I квартале 2015 г. 28,9% опрошенных руководителей торговых организаций собираются увеличить оборот розничной торговли, около четверти из них - объем продаж в натуральном выражении; 18,6% - заказы на поставку товаров; 14,4% - ассортимент товаров; 8,2% - обеспеченность собственными финансовыми ресурсами. Одновременно 22,7% предпринимателей ожидают увеличения прибыли, более половины опрошенных руководителей - дальнейшего роста цен на товары, при этом 6,2% из них планируют повысить уровень торговой наценки. В IV квартале 2014 г. средний уровень торговой наценки составил 23,4%, в IV квартале 2013 г. – 22,6%.

Таблица 7

**Прогнозные оценки изменения показателей деятельности  
организаций розничной торговли  
в I квартале 2015 года**

	В % от числа обследованных организаций			
	увеличение	без изменений	уменьшение	баланс
Численность работников	4.1	88.7	7.2	-3.1
Оборот розничной торговли	28.9	52.6	18.6	+10.3
Объем продаж в натуральном выражении	23.7	60.8	15.5	+8.2
Уровень торговой наценки	6.2	84.5	9.3	-3.1
Заказы на поставку товаров	18.6	71.1	10.3	+8.3
Ассортимент товаров	14.4	73.2	12.4	+2.0
Объем складских запасов	11.3	79.4	9.3	+2.0
Цены реализации	55.7	40.2	4.1	+51.6
Обеспеченность собственными финансовыми ресурсами	8.2	84.5	7.2	+1.0
Прибыль	22.7	60.8	16.5	+6.2
Инвестиции на расширение деятельности, ремонт и модернизацию	8.2	85.6	6.2	+2.0
Сумма кредиторской задолженности	6.2	63.9	29.9	-23.7

<sup>1)</sup> Индекс предпринимательской уверенности рассчитывается как среднеарифметической «балансов» оценок изменения экономического положения в текущем квартале и ожидаемых изменений в следующем квартале, а также фактического уровня складских запасов (последний – с обратным знаком), в процентах

### 3.2. ОБЩЕСТВЕННОЕ ПИТАНИЕ

Оборот общественного питания хозяйствующих субъектов всех видов деятельности в январе-декабре 2014 г. по сравнению с соответствующим периодом 2013 г. в сопоставимых ценах увеличился на 2,5% и составил 28,6 млрд. рублей.

Таблица 1

#### Динамика оборота общественного питания

	2014 г.	
	млн. рублей	в процентах к соответствующему периоду предыдущего года
Январь	2148.2	103.9
Февраль	1995.1	105.0
Март	2159.4	106.3
<b>I квартал</b>	<b>6302.7</b>	<b>105.1</b>
Апрель	2226.0	103.2
Май	2283.4	103.0
Июнь	2295.0	101.1
<b>II квартал</b>	<b>6804.4</b>	<b>102.4</b>
<b>I полугодие</b>	<b>13107.1</b>	<b>103.7</b>
Июль	2319.4	99.5
Август	2316.5	104.2
Сентябрь	2411.4	103.0
<b>III квартал</b>	<b>7047.3</b>	<b>102.2</b>
<b>9 месяцев</b>	<b>20154.4</b>	<b>103.1</b>
Октябрь	2623.2	98.6
Ноябрь	2626.8	98.8
Декабрь	3238.8	104.0
<b>IV квартал</b>	<b>8488.8</b>	<b>100.7</b>
<b>Январь-декабрь</b>	<b>28643.2</b>	<b>102.5</b>

### 3.3. РЫНОК ПЛАТНЫХ УСЛУГ НАСЕЛЕНИЮ

В декабре 2014 г. населению края оказано платных услуг во всех секторах реализации на 12,0 млрд. рублей, что в физической массе на 0,4% больше, чем в соответствующем периоде 2013 года.

Удельный вес расходов населения на оплату услуг в общих потребительских расходах за 2014 год составил 19,9% против 20,3% в 2013 году.

Таблица 1

#### Динамика объема платных услуг населению

	млн. руб.	в процентах к соответствующему периоду предыдущего года
<b>2013 год <sup>1</sup></b>		
Январь	8806.3	119.4
Январь-февраль	17636.1	114.6
Январь-март	27515.7	116.5
Январь-апрель	37478.1	115.7
Январь-май	46678.7	114.3
Январь-июнь	56114.4	113.2
Январь-июль	65564.8	111.5
Январь-август	75761.5	108.7
Январь-сентябрь	85423.4	106.3
Январь-октябрь	95108.3	104.3
Январь-ноябрь	104704.3	102.6
Январь-декабрь	116207.6	102.5
<b>2014 год <sup>2</sup></b>		
Январь	10043.5	102.1
Январь-февраль	20194.9	103.3
Январь-март	30881.8	102.1
Январь-апрель	41582.0	101.6
Январь-май	51403.6	101.4
Январь-июнь	60754.6	100.1

<sup>1</sup> Данные пересчитаны по методологии формирования официальной статистической информации об объеме платных услуг населению, утвержденной приказом Росстата 26 июня 2013 г. № 234 и введенной в действие с 1 января 2014 г.

<sup>2</sup> «В целях обеспечения сопоставимости в динамике расчет ИФО произведен по отношению к данным 2012 (или 2013) года, пересчитанным по методологии формирования официальной статистической информации об объеме платных услуг населению, утвержденной приказом Росстата от 26 июня 2013 г. № 234 и введенной в действие с 1 января 2014 г.»

	млн. руб.	в процентах к: соответствующему периоду предыдущего года
Январь-июль	70721.8	100.4
Январь-август	81055.4	100.1
Январь-сентябрь	91500.4	100.7
Январь-октябрь	101969.1	101.1
Январь-ноябрь <sup>1</sup>	112658.9	101.7
Январь-декабрь	124636.0	101.6

Таблица 2

### Структура платных услуг населению по видам

	Январь-декабрь, млн. рублей	в процентах к:	
		итогу	январю-декабрю 2013 г.
Всего оказано платных услуг	124636.0	100.0	101.6
в том числе:			
бытовые	19625.7	15.7	100.4
транспортные	18078.1	14.5	104.1
с в я з и	16422.9	13.2	100.4
жилищные	3096.4	2.5	94.0
услуги гостиниц и аналогичных средств размещения	862.6	0.7	97.1
коммунальные	30503.6	24.5	105.6
учреждений культуры	1396.7	1.1	111.6
туристские	1217.4	1.0	99.6
физической культуры и спорта	806.5	0.6	111.2
медицинские	6379.5	5.1	103.3
санаторно-оздоровительные	14604.9	11.7	105.7
ветеринарные	380.6	0.3	90.6
правового характера	911.5	0.7	68.8
системы образования	7570.8	6.1	101.0
социальные услуги, предоставляемые гражданам пожилого возраста и инвалидам	491.3	0.4	... <sup>2</sup>
прочие	2287.5	1.8	... <sup>2</sup>

В структуре объема бытовых услуг 65,4% приходится на долю услуг по ремонту и строительству жилья и других построек, а также по ремонту и техобслуживанию автотранспортных средств.

Таблица 3

### Объем бытовых услуг населению по видам

	Январь-декабрь 2014 г., млн. рублей	В процен- тах к итогу
Бытовые услуги	19625.7	100.0
в том числе:		
ремонт и индпошив обуви	197.2	1.0
ремонт и пошив одежды, индпошив и вязка трикотажных изделий	906.5	4.6
ремонт бытовой радиоэлектронной аппаратуры, бытовых машин и приборов ремонт и изготовление металлоизделий	1950.2	9.9
ремонт и техобслуживание автотранспортных средств	8791.4	44.8
ремонт и изготовление мебели	77.1	0.4
химчистка и крашение	7.6	0.0
услуги прачечных	10.4	0.1
ремонт и строительство жилья и других построек	4043.1	20.6
услуги фотографий	468.5	2.4
услуги бань и душевых	454.4	2.3
услуги парикмахерских	1936.5	9.9
услуги предприятий по прокату	12.3	0.1
ритуальные услуги	624.6	3.2
п р о ч и е	145.9	0.7

<sup>1</sup> Данные изменены за счет уточнения респондентами предварительных данных за предыдущий месяц в отчете за следующий месяц

<sup>2</sup> Не рассчитывается индекс потребительских цен

### 3.4. ОПТОВАЯ ТОРГОВЛЯ

Оборот оптовой торговли организаций всех видов деятельности за 2014 год составил 372,1 млрд. руб., что в сопоставимых ценах на 5,8% больше, чем за 2013 год.

Таблица 1

#### Динамика оборота оптовой торговли

	Оборот оптовой торговли		В том числе организаций оптовой торговли	
	млрд. руб.	индекс физического объема, в % к соответствующему периоду предыдущего года <sup>1</sup>	млрд. руб.	индекс физического объема, в % к соответствующему периоду предыдущего года <sup>1</sup>
январь	21.4	107.8	17.6	99.7
февраль	25.2	107.9	21.2	103.5
март	31.3	115.0	25.7	107.8
апрель	31.3	115.9	26.7	112.7
май	28.6	111.1	24.3	107.8
июнь	29.3	106.7	24.4	102.7
июль	35.2	109.9	27.8	99.6
август	32.6	96.5	27.4	93.4
сентябрь	32.1	93.1	26.4	87.9
октябрь	32.0	97.8	27.3	94.4
ноябрь	33.2	105.0	28.2	101.8
декабрь	39.9	115.8	33.9	113.5
январь-декабрь	372.1	105.8	310.9	101.2

#### Структура оборота оптовой торговли за 2014 год

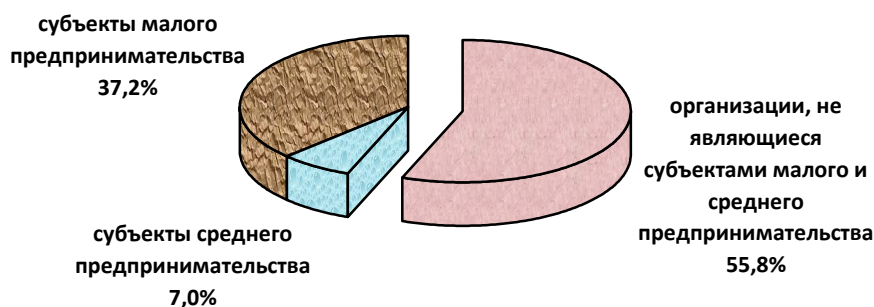

## 4. ВНЕШНЕЭКОНОМИЧЕСКИЕ СВЯЗИ

### 4.1. ВНЕШНЕТОРГОВЫЙ ОБОРОТ

Внешнеторговый оборот края<sup>2</sup> за январь-сентябрь 2014 года составил 1492,6 млн. долларов, в том числе экспорт – 864,5 млн. долларов, импорт – 628,1 млн. долларов. Положительное сальдо торгового баланса сложилось в сумме 236,4 млн. долларов (за январь-сентябрь 2013 года – положительное, 258 млн. долларов). Основной объем внешнеторговых операций (70,9%) приходится, как и в предыдущие периоды, на страны дальнего зарубежья.

Таблица 1

#### Внешнеторговый оборот

	Внешнеторговый оборот		в том числе:			
	млн. долл.	в % к январю-сентябрю 2013 г.	экспорт		импорт	
			млн. долл.	в % к январю-сентябрю 2013 г.	млн. долл.	в % к январю-сентябрю 2013 г.
Всего	1492.6	104.6	864.5	102.5	628.1	107.1
в том числе:						
Страны дальнего зарубежья	1058.9	106.2	589.3	103.1	469.6	110.3
Государства участ-ники СНГ	433.7	100.7	275.2	101.4	158.5	98.6

<sup>1</sup> Изменение индекса физического объема связано с уточнением структуры оборота оптовой торговли при расчете индекса-дефлятора.

<sup>2</sup> По данным ФТС России

## Внешнеторговый оборот с основными странами-партнерами

	Внешнеторговый оборот		в том числе:				Удельный вес во внешне-торговом обороте, %
			экспорт		импорт		
	млн. долл.	в % к январю-сентябрю 2013 г.	млн. долл.	в % к январю-сентябрю 2013 г.	млн. долл.	в % к январю-сентябрю 2013 г.	
Всего	1492.6	104.6	864.5	102.5	628.1	107.1	100.0
в том числе:							
Страны дальнего зарубежья	1058.9	106.2	589.3	103.1	469.6	110.3	70.9
из них:							
Китай	197.3	116.7	55.1	134.8	142.2	110.9	13.2
С Ш А	150.3	108.0	134.0	119.8	16.3	59.7	10.1
Турция	112.4	99.1	76.5	120.4	35.9	71.9	7.5
Бразилия	68.1	98.0	68.1	99.2	0.0	4.6	4.6
Германия	55.7	129.1	12.7	144.2	43.0	125.2	3.7
Иран	44.9	в 5.2 р	44.5	в 5.5 р	0.4	68.1	3.0
Нидерланды	39.0	в 1.5 р	8.5	102.0	30.5	в 1.7 р	2.6
Италия	33.4	100.8	8.6	63.1	24.8	127.0	2.2
Аргентина	29.3	в 2.3 р	20.4	в 7.6 р	8.9	89.9	2.0
Корея, Республика	27.3	в 3.1 р	10.0	в 2.4 р	17.3	в 4.2 р	1.8
Государства – участники СНГ	433.7	100.7	275.2	101.4	158.5	98.6	29.1
из них:							
Азербайджан	170.9	134.8	159.2	128.2	11.7	в 4.5 р	11.5
Беларусь	93.7	82.5	18.1	45.6	75.6	102.3	6.3
Украина	82.6	80.4	47.6	94.5	35.0	66.8	5.5
Армения	27.2	89.9	4.1	101.7	23.1	88.1	1.8
Узбекистан	11.8	125.8	5.7	96.8	6.1	в 1.7 р	0.8

Таблица 3

## Товарная структура экспорта и импорта

	Экспорт	в том числе:		Импорт	в том числе:	
		страны дальнего зарубежья	страны – участники СНГ		страны дальнего зарубежья	страны – участники СНГ
		млн. долларов США				
Продовольственные товары и сельскохозяйственное сырье	235.9	62.6	173.3	108.0	48.3	59.7
Минеральные продукты	9.0	8.5	0.5	4.1	1.4	2.7
Продукция химической промышленности, каучук	513.7	437.3	76.4	73.3	58.7	14.6
Кожевенное сырье, пушнина и изделия из них	1.6	1.5	0.1	6.0	5.9	0.1
Древесина, целлюлозно-бумажные изделия	0.2	0.1	0.1	10.7	4.6	6.1
Текстиль, текстильные изделия и обувь	8.8	7.2	1.6	27.5	16.3	11.2
Драгоценные камни, драгоценные металлы и изделия из них	26.1	26.1	0.0	0.4	0.4	-
Металлы и изделия из них	5.6	5.2	0.4	61.7	53.1	8.6
Машины, оборудование и транспортные средства	50.6	33.7	16.9	288.8	241.3	47.5
Прочие товары	13.0	7.1	5.9	47.6	39.6	8.0

## 4.2. ТОВАРНЫЙ СОСТАВ ЭКСПОРТА

В январе-сентябре 2014 года доля экспорта во внешнеторговом обороте края составила 57,9%. Стоимостной рост объема экспорта по сравнению с соответствующим периодом 2013 года составил 2,5%, в том числе в страны дальнего зарубежья – 3,1%, в государства-участники СНГ – 1,4%.

Главной статьёй экспорта остается продукция химической промышленности с долей в экспорте 59,4%.



**Основные экспортируемые товары**

	январь – сентябрь 2014 г.	в % к январю- сентябрю 2013 г.
Мясо и пищевые мясные субпродукты, тыс. тонн	3.8	86.4
Овощи и некоторые съедобные корнеплоды и клубнеплоды, тыс. тонн	16.2	95.5
Злаки, тыс. тонн	812.1	в 1.7 р
Готовые продукты из зерна злаков, муки, крахмала или молока; мучные кондитерские изделия, тыс. тонн	6.3	в 2.1 р
Алкогольные и безалкогольные напитки и уксус, млн. долл.	10.2	117.6
Остатки и отходы пищевой промышленности; готовые корма для животных, млн. долл.	2.5	99.9
Органические химические соединения, млн. долл.	63.7	91.1
Удобрения, тыс. тонн	1367.3	108.7
Экстракты дубильные или красильные; красители, пигменты и прочие красящие вещества; краски и лаки; шпатлевки и прочие мастики, млн. долл.	10.2	79.8
Пластмассы и изделия из них, млн. долл.	46.1	75.8
Стекло и изделия из него, млн. долл.	5.5	в 2.4 р
Эфирные масла и резиноиды, парфюмерные, косметические или туалетные средства, млн. долл.	6.8	108.0
Шерсть, тонкий или грубый волос животных; пряжа и ткань из конского волоса, тонн	3455.1	в 2.1 р
Машины, оборудование и транспортные средства, млн. долл.	50.6	124.9

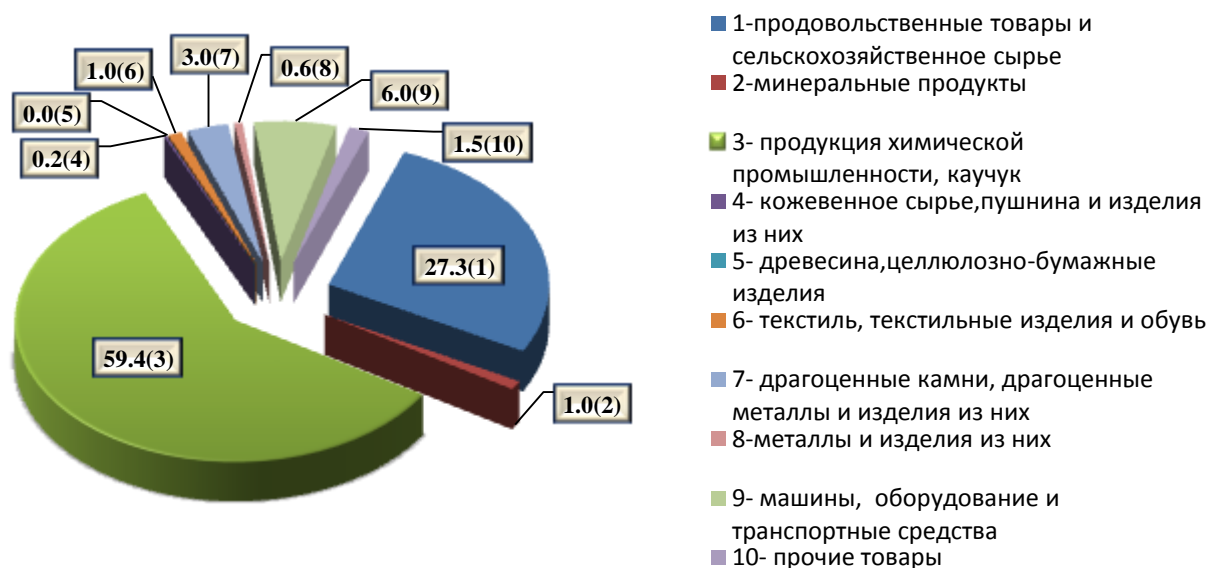
**Товарная структура экспорта, (%)****4.3. ТОВАРНЫЙ СОСТАВ ИМПОРТА**

Объем импорта по сравнению с январем-сентябрем 2013 года увеличился на 7,1% за счет увеличения импортных поступлений из стран дальнего зарубежья на 10,3%. В то же время ввоз товаров из государств-участников СНГ сократился на 1,4%.

**Основные импортируемые товары**

	январь – сентябрь 2014 г.	в % к январю- сентябрю 2013 г.
Живые деревья и другие растения; луковицы, корни и прочие аналогичные части растений; срезанные цветы и декоративная зелень, млн. долл.	4.6	34.6
Злаки, тыс. тонн	1.8	118.7
Масличные семена и плоды; прочие семена, плоды и зерно; лекарственные растения и растения для технических целей; солома и фураж, тонн	688.0	107.3

	январь – сентябрь 2014 г.	в % к январю-сентябрю 2013 г.
Алкогольные и безалкогольные напитки и уксус, млн. долл.	42.7	98.5
Остатки и отходы пищевой промышленности; готовые корма для животных, млн. долл.	10.6	127.6
Эфирные масла и резиноиды, парфюмерные, косметические или туалетные средства, млн. долл.	6.2	в 1.6 р
Пластмассы и изделия из них, млн. долл.	20.0	93.4
Каучук, резина и изделия из них, млн. долл.	21.0	в 1.5 р
Черные металлы и изделия из них, млн. долл.	29.6	78.5
Алюминий и изделия из него, млн. долл.	18.8	120.5
Предметы одежды и принадлежности к одежде, трикотажные машинного или ручного вязания, млн. долл.	3.8	75.0
Керамические изделия, млн. долл.	8.2	70.0
Машины, оборудование и транспортные средства, млн. долл.	288.8	127.9
Игрушки, игры и спортивный инвентарь; их части и принадлежности, млн. долл.	20.1	81.0

### Товарная структура импорта, (%)

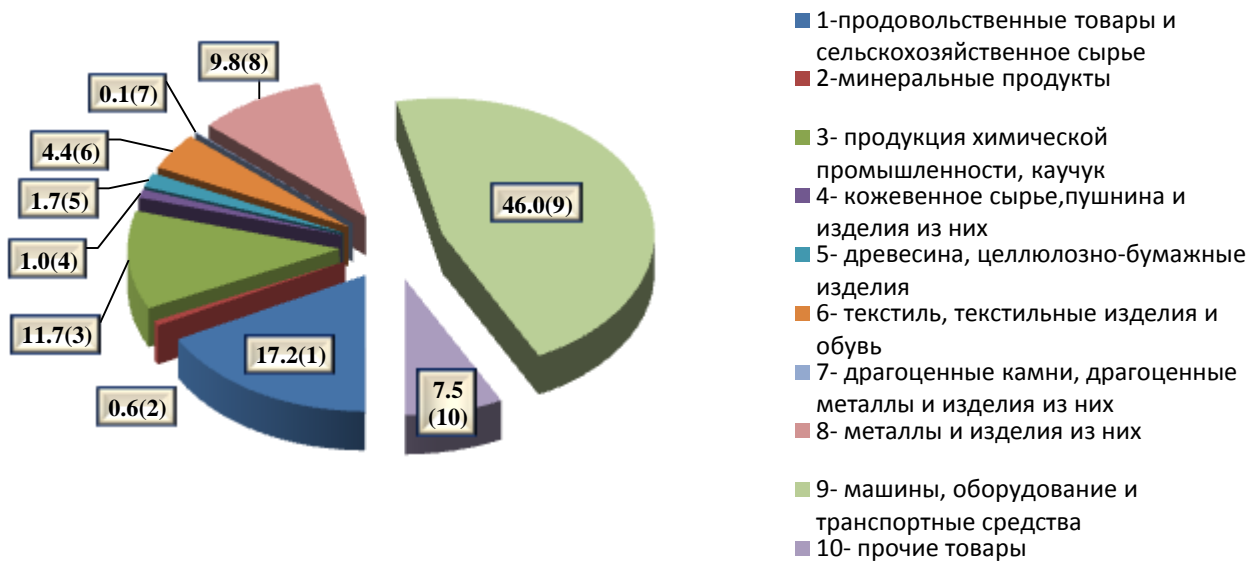

#### 4.4. ЭКСПОРТ И ИМПОРТ ТРАНСПОРТНЫХ УСЛУГ

Неотъемлемой частью внешней торговли являются транспортные услуги. Предприятиями края за январь-сентябрь 2014 года оплачено услуг по доставке грузов на 5,9 млн. долларов США, которые оказывались транспортными компаниями Великобритании, Германии, Республики Беларусь, Уругвая, Испании, Болгарии и других стран-импортеров.

Зарубежным фирмам предоставлено услуг в размере 1,8 млн. долларов США, из которых основной частью является экспорт услуг по обслуживанию воздушных судов и продаже билетов.

## 5. ИНСТИТУЦИОНАЛЬНЫЕ ПРЕОБРАЗОВАНИЯ

### 5.1. ХАРАКТЕРИСТИКА ХОЗЯЙСТВУЮЩИХ СУБЪЕКТОВ\*

По состоянию на 1 января 2015 года в Статрегистре по Ставропольскому краю учтено 143,4 тыс. субъектов хозяйствования, из них 56,8 тыс. юридических лиц, представительств, филиалов, обособленных и структурных подразделений и 86,6 тыс. граждан, осуществляющих хозяйственную деятельность без образования юридического лица.

\* Характеристика Статрегистра приведена в методологических пояснениях

**Распределение хозяйствующих субъектов Ставропольского края  
по организационно-правовым формам**

Наименование организационно-правовой формы	Код ОКОПФ	кол-во, единиц
<b>Всего</b>		<b>143402</b>
в том числе:		
<b>Юридические лица, являющиеся коммерческими организациями</b>	<b>10000</b>	<b>45331</b>
в том числе:		
<b>Хозяйственные товарищества</b>	<b>11000</b>	9
<b>Хозяйственные общества</b>	<b>12000</b>	34540
Общества с ограниченной или дополнительной ответственностью	12100	33319
Акционерные общества	12200	1221
<b>Производственные кооперативы (артели)</b>	<b>14000</b>	276
Сельскохозяйственные производственные кооперативы	14100	236
Производственные кооперативы (кроме сельскохозяйственных производственных кооперативов)	14200	40
<b>Унитарные предприятия</b>	<b>15000</b>	395
Унитарные предприятия, основанные на праве оперативного управления (казенные предприятия)	15100	11
Федеральные казенные предприятия	15141	1
Казенные предприятия субъектов Российской Федерации	15142	2
Муниципальные казенные предприятия	15143	8
Унитарные предприятия, основанные на праве хозяйственного ведения	15200	384
Федеральные государственные унитарные предприятия	15241	23
Государственные унитарные предприятия субъектов Российской Федерации	15242	62
Муниципальные унитарные предприятия	15243	299
<b>Крестьянские (фермерские) хозяйства</b>	<b>15300</b>	10099
<b>Прочие юридические лица, являющиеся коммерческими организациями</b>	<b>19000</b>	12
<b>Юридические лица, являющиеся некоммерческими организациями</b>	<b>20000</b>	<b>9376</b>
в том числе:		
<b>Потребительские кооперативы</b>	<b>20100</b>	721
Гаражные и гаражно-строительные кооперативы	20101	296
Жилищные и жилищно-строительные кооперативы	20102	139
Жилищные накопительные кооперативы	20103	-
Кредитные потребительские кооперативы	20104	37
Кредитные потребительские кооперативы граждан	20105	32
Кредитные кооперативы второго уровня	20106	-
Потребительские общества	20107	139
Сельскохозяйственные потребительские перерабатывающие кооперативы	20109	16
Сельскохозяйственные потребительские сбытовые (торговые) кооперативы	20110	4
Сельскохозяйственные потребительские обслуживающие кооперативы	20111	28
Сельскохозяйственные потребительские снабженческие кооперативы	20112	15
Сельскохозяйственные потребительские садоводческие кооперативы	20113	1
Сельскохозяйственные потребительские огороднические кооперативы	20114	-
Сельскохозяйственные потребительские животноводческие кооперативы	20115	5
<b>Общественные организации (объединения)</b>	<b>20200</b>	1301
Политические партии	20201	65
Профсоюзные организации	20202	351
Общественные движения	20210	21
Органы общественной самодеятельности	20211	-
<b>Религиозные организации</b>	<b>20300</b>	487
<b>Фонды</b>	<b>20400</b>	161
Благотворительные фонды	20401	88
Негосударственные пенсионные фонды	20402	-
Общественные фонды	20403	20
Экологические фонды	20404	1
<b>Некоммерческие партнерства</b>	<b>20500</b>	203
<b>Объединения юридических лиц</b>	<b>20600</b>	79
<b>Палаты</b>	<b>20800</b>	4
<b>Учреждения</b>	<b>20900</b>	4318
Автономные учреждения	20901	47
Благотворительные учреждения	20902	-
Бюджетные учреждения	20903	1410
Казенные учреждения	20904	2495
Общественные учреждения	20905	6
Частные учреждения	20906	360

Наименование организационно-правовой формы	Код ОКОПФ	кол-во, единиц
Учреждения академий наук	20907	-
Учреждения религиозных организаций	20908	-
<b>Садоводческие, огороднические или дачные объединения граждан</b>	<b>21000</b>	<b>457</b>
Садоводческие, огороднические или дачные некоммерческие товарищества	21001	446
Садоводческие, огороднические или дачные потребительские кооперативы	21002	6
Садоводческие, огороднические или дачные некоммерческие партнерства	21003	5
<b>Юридические лица, являющиеся некоммерческими организациями, не включенные в другие группировки</b>	<b>28000</b>	<b>1642</b>
Автономные некоммерческие организации	28001	139
Адвокатские бюро	28002	7
Казачьи общества	28006	170
Коллегии адвокатов	28007	31
Общества взаимного страхования	28008	2
Объединения работодателей	28012	12
Объединения (союзы) крестьянских (фермерских) хозяйств	28013	33
Товарищества собственников жилья	28016	1220
Территориальные общественные самоуправления	28017	28
<b>Иные некоммерческие организации, не включенные в другие группировки</b>	<b>29000</b>	<b>3</b>
<b>Организации, созданные без прав юридического лица</b>	<b>30000</b>	<b>2071</b>
в том числе:		
Представительства юридических лиц	30001	80
Филиалы юридических лиц	30002	1336
Обособленные подразделения юридических лиц	30003	282
Структурные подразделения обособленных подразделений юридических лиц	30004	190
<b>Международные организации, осуществляющие деятельность на территории Российской Федерации</b>	<b>40000</b>	<b>-</b>
<b>Деятельность граждан (физических лиц)</b>	<b>50000</b>	<b>86624</b>
в том числе:		
<b>Организационно-правовые формы для коммерческой деятельности граждан</b>	<b>50100</b>	<b>86098</b>
Главы крестьянских (фермерских) хозяйств	50101	6016
Индивидуальные предприниматели	50102	80082
<b>Организационно-правовые формы для деятельности граждан, не отнесенной к предпринимательству</b>	<b>50200</b>	<b>526</b>
Адвокаты, учредившие адвокатский кабинет	50201	413
Нотариусы, занимающиеся частной практикой	50202	113

Таблица 2

**Распределение субъектов, осуществляющих хозяйственную деятельность без образования юридического лица\*, по видам экономической деятельности**

Наименование вида экономической деятельности по ОКВЭД	Субъекты, осуществляющие хозяйственную деятельность без образования юр.лица		из них			
			ИП		главы КФХ	
	кол-во, единиц	в % к кол-ву на 1 января 2014 г.	кол-во, единиц	в % к кол-ву на 1 января 2014 г.	кол-во, единиц	в % к кол-ву на 1 января 2014 г.
<b>Всего</b>	<b>86624</b>	<b>101.6</b>	<b>80082</b>	<b>101.7</b>	<b>6016</b>	<b>101.3</b>
в том числе:						
<b>Сельское хозяйство, охота и лесное хозяйство</b>	<b>6758</b>	<b>100.4</b>	<b>896</b>	<b>95.0</b>	<b>5862</b>	<b>101.2</b>
в том числе сельское хозяйство	6735	100.4	878	95.0	5857	101.3
<b>Рыболовство, рыбоводство</b>	<b>175</b>	<b>93.6</b>	<b>105</b>	<b>88.2</b>	<b>70</b>	<b>102.9</b>
<b>Добыча полезных ископаемых</b>	<b>18</b>	<b>128.6</b>	<b>17</b>	<b>130.8</b>	<b>1</b>	<b>100.0</b>
в том числе:						
добыча топливно-энергетических полезных ископаемых	2	-	2	-	-	-
добыча полезных ископаемых, кроме топливно-энергетических	16	114.3	15	115.4	1	100.0

\* С учетом адвокатов и нотариусов

Наименование вида экономической деятельности по ОКВЭД	Субъекты, осуществляющие хоз.деятельность без образования юр.лица		из них			
	кол-во, единиц	в % к кол-ву на 1 января 2014 г.	ИП		главы КФХ	
			кол-во, единиц	в % к кол-ву на 1 января 2014 г.	кол-во, единиц	в % к кол-ву на 1 января 2014 г.
<b>Обрабатывающие производства</b>	4975	98.7	4956	98.6	19	105.6
в том числе:						
производство пищевых продуктов, включая напитки, и табака	820	95.9	802	95.6	18	112.5
текстильное и швейное производство	1073	101.7	1073	101.8	-	-
производство кожи, изделий из кожи и производство обуви	105	101.9	105	101.9	-	-
обработка древесины и производство изделий из дерева	236	97.5	236	97.5	-	-
целлюлозно-бумажное производство; издательская и полиграфическая дея- тельность	320	95.2	320	95.2	-	-
производство кокса, нефтепродуктов и ядерных материалов	-	-	-	-	-	-
химическое производство	27	81.8	27	81.8	-	-
производство резиновых и пластмассо- вых изделий	207	96.7	207	96.7	-	-
производство прочих неметаллических минеральных продуктов	454	95.6	454	95.6	-	-
металлургическое производство и произ- водство готовых металлических изделий	540	104.2	539	104.3	1	100.0
производство машин и оборудования	184	102.8	184	102.8	-	-
производство электрооборудования, элек- тронного и оптического оборудования	175	96.7	175	96.7	-	-
производство транспортных средств и оборудования	11	100.0	11	100.0	-	-
прочие производства	823	98.1	823	98.1	-	-
<b>Производство и распределение элект- роэнергии, газа и воды</b>	26	108.3	26	108.3	-	-
<b>Строительство</b>	2479	106.9	2479	106.9	-	-
<b>Оптовая и розничная торговля; ремонт автотранспортных средств, мотоцик- лов, бытовых изделий и предметов личного пользования</b>	46039	100.9	45999	100.9	40	100.0
в том числе:						
торговля автотранспортными средства- ми и мотоциклами, их техническое об- служивание и ремонт	3591	103.5	3588	103.5	3	100.0
оптовая торговля, включая торговлю через агентов, кроме торговли автотранспорт- ными средствами и мотоциклами	3826	98.0	3816	98.0	10	111.1
розничная торговля, кроме торговли ав- тотранспортными средствами и мото- циклами; ремонт бытовых изделий и предметов личного пользования	38622	100.9	38595	100.9	27	96.4
<b>Гостиницы и рестораны</b>	1855	113.2	1855	113.2	-	-
<b>Транспорт и связь</b>	10494	100.2	10487	100.2	7	100.0
в том числе связь	171	89.5	171	89.5	-	-
<b>Финансовая деятельность</b>	477	111.2	477	111.2	-	-
<b>Операции с недвижимым имуществом. аренда и предоставление услуг</b>	8503	102.8	7961	103.8	16	100.0
<b>Государственное управление и обеспече- ние военной безопасности; обязательное социальное обеспечение</b>	-	-	-	-	-	-
<b>Образование</b>	241	103.4	241	103.4	-	-
<b>Здравоохранение и предоставление социальных услуг</b>	600	107.3	600	107.3	-	-
<b>Предоставление прочих коммунальных, социальных и персональных услуг</b>	3970	106.9	3970	106.9	-	-
<b>Предоставление услуг по ведению домашнего хозяйства</b>	13	81.3	12	80.0	1	100.0

**Распределение организаций\* по видам экономической деятельности**

Наименование вида экономической деятельности по ОКВЭД	Количество организаций		в % к количест- ву организаций
	единиц	в % к итогу	на 1 января 2014 г.
<b>Всего</b>	56778	100.0	98.6
в том числе:			
<b>Сельское хозяйство, охота и лесное хозяйство</b>	11614	20.5	87.1
в том числе сельское хозяйство	11570	20.4	87.0
<b>Рыболовство, рыбоводство</b>	73	0.1	102.8
<b>Добыча полезных ископаемых</b>	135	0.2	104.7
в том числе:			
добыча топливно-энергетических полезных ископаемых	23	-	100.0
добыча полезных ископаемых, кроме топливно-энергетических	112	0.2	105.7
<b>Обрабатывающие производства</b>	3948	7.0	101.0
в том числе:			
производство пищевых продуктов, включая напитки, и табака	862	1.5	100.7
текстильное и швейное производство	310	0.5	99.0
производство кожи, изделий из кожи и производство обуви	43	0.1	104.9
обработка древесины и производство изделий из дерева	141	0.2	97.2
целлюлозно-бумажное производство; издательская и полиграфическая деятельность	476	0.8	100.0
производство кокса, нефтепродуктов и ядерных материалов	13	-	118.2
химическое производство	130	0.2	102.4
производство резиновых и пластмассовых изделий	241	0.4	100.4
производство прочих неметаллических минеральных продуктов	390	0.7	100.8
металлургическое производство и производство готовых металлических изделий	336	0.6	105.0
производство машин и оборудования	357	0.6	99.7
производство электрооборудования, электронного и оптического оборудования	340	0.6	101.2
производство транспортных средств и оборудования	31	0.1	103.3
прочие производства	278	0.5	103.3
<b>Производство и распределение электроэнергии, газа и воды</b>	376	0.7	101.6
<b>Строительство</b>	4298	7.6	105.6
<b>Оптовая и розничная торговля; ремонт автотранспортных средств, мотоциклов, бытовых изделий и предметов личного пользования</b>	14530	25.6	101.9
в том числе:			
торговля автотранспортными средствами и мотоциклами, их техническое обслуживание и ремонт	1226	2.2	102.9
оптовая торговля, включая торговлю через агентов, кроме торговли автотранспортными средствами и мотоциклами	8504	15.0	103.1
розничная торговля, кроме торговли автотранспортными средствами и мотоциклами; ремонт бытовых изделий и предметов личного пользования	4800	8.5	99.7
<b>Гостиницы и рестораны</b>	1439	2.5	101.6
<b>Транспорт и связь</b>	2156	3.8	104.9
в том числе связь	234	0.4	99.2
<b>Финансовая деятельность</b>	807	1.4	103.7
<b>Операции с недвижимым имуществом, аренда и предоставление услуг</b>	8666	15.3	101.8
<b>Государственное управление и обеспечение военной безопасности; обязательное социальное обеспечение</b>	1575	2.8	101.9
<b>Образование</b>	2316	4.1	99.0
<b>Здравоохранение и предоставление социальных услуг</b>	1330	2.3	105.8
<b>Предоставление прочих коммунальных, социальных и персональных услуг</b>	3510	6.2	99.1

\* Включая филиалы и другие обособленные подразделения

**Демография организаций\***  
**по видам экономической деятельности в январе-декабре 2014 года**

Наименование вида экономической деятельности по ОКВЭД	Всего на 1 января 2015г. <sup>**</sup> , единиц	Кол-во зарегистрированных организаций, единиц	Коэффициент рождаемости организаций на 1000 организаций	Кол-во ликвидированных организаций, единиц	Коэффициент ликвидации организаций на 1000 организаций	Коэффициент прироста (+,-) на 1000 организаций
<b>Всего</b>	56778	3137	56.9	1947	35.3	21.6
<b>Сельское хозяйство, охота и лесное хозяйство</b>	11614	65	5.2	123	9.9	-4.7
<b>Рыболовство, рыбоводство</b>	73	3	42.3	2	28.2	14.1
<b>Добыча полезных ископаемых</b>	135	11	88.0	6	48.0	40.0
в том числе: добыча топливно-энергетических полезных ископаемых	23	3	176.5	1	58.8	117.7
добыча полезных ископаемых, кроме топливно-энергетических	112	8	74.1	5	46.3	27.8
<b>Обрабатывающие производства</b>	3948	196	51.2	147	38.4	12.8
в том числе: производство пищевых продуктов, включая напитки, и табака	862	47	55.8	46	54.6	1.2
текстильное и швейное производство	310	16	51.5	15	48.3	3.2
производство кожи, изделий из кожи и производство обуви	43	2	47.6	1	23.8	23.8
обработка древесины и производство изделий из дерева	141	4	28.8	7	50.4	-21.6
целлюлозно-бумажное производство; издательская и полиграфическая деятельность	476	16	36.0	12	27.0	9.0
производство кокса, нефтепродуктов	13	3	250.0	-	-	250.0
химическое производство	130	7	55.8	4	31.9	23.9
производство резиновых и пластмассовых изделий	241	10	42.5	13	55.2	-12.7
производство прочих неметаллических минеральных продуктов	390	23	59.4	9	23.3	36.1
металлургическое производство и производство готовых металлических изделий	336	20	61.9	9	27.9	34.0
производство машин и оборудования	357	18	53.0	13	38.3	14.7
производство электрооборудования, электронного и оптического оборудования	340	15	45.7	10	30.5	15.2
производство транспортных средств и оборудования	31	3	101.7	1	33.9	67.8
прочие производства	278	12	44.9	7	26.2	18.7
<b>Производство и распределение электроэнергии, газа и воды</b>	376	16	62.5	10	39.1	23.4
<b>Строительство</b>	4298	381	93.2	147	36.0	57.2
<b>Оптовая и розничная торговля; ремонт автотранспортных средств, мотоциклов, бытовых изделий и предметов личного пользования</b>	14530	1246	88.1	696	49.2	38.9
в том числе: торговля автотранспортными средствами и мотоциклами, их техническое обслуживание и ремонт	1226	97	80.9	51	42.6	38.3
оптовая торговля, включая торговлю через агентов, кроме торговли автотранспортными средствами и мотоциклами	8504	883	107.1	409	49.6	57.5

\* Без учета филиалов и других обособленных подразделений

\*\* Включая филиалы и другие обособленные подразделения

Наименование вида экономической деятельности по ОКВЭД	Всего на 1 января 2015г. **, единиц	Кол-во зарегистрированных организаций, единиц	Коэффициент рождаемости организаций на 1000 организаций	Кол-во ликвидированных организаций, единиц	Коэффициент ликвидации организаций на 1000 организаций	Коэффициент прироста (+,-) на 1000 организаций
розничная торговля, кроме торговли автотранспортными средствами и мотоциклами; ремонт бытовых изделий и предметов личного пользования	4800	266	56.6	236	50.2	6.4
<b>Гостиницы и рестораны</b>	1439	92	64.8	66	46.5	18.3
<b>Транспорт и связь</b>	2156	155	78.7	59	29.9	48.8
в том числе связь	234	10	51.7	8	41.3	10.4
<b>Финансовая деятельность</b>	807	73	127.5	42	73.4	54.1
<b>Операции с недвижимым имуществом, аренда и предоставление услуг</b>	8666	613	74.6	382	46.5	28.1
<b>Государственное управление и обеспечение военной безопасности; обязательное социальное обеспечение</b>	1575	17	13.8	23	18.7	-4.9
<b>Образование</b>	2316	41	18.6	53	24.1	-5.5
<b>Здравоохранение и предоставление социальных услуг</b>	1330	79	67.6	18	15.4	52.2
<b>Предоставление прочих коммунальных, социальных и персональных услуг</b>	3510	149	43.7	173	50.8	-7.1

Таблица 5

### Распределение организаций\* по формам собственности

Наименование вида экономической деятельности по ОКВЭД	Количество организаций, единиц	Из них российская собственность					
		государственная собственность		муниципальная собственность		частная собственность	
		единиц	в % к общему кол-ву организаций	единиц	в % к общему кол-ву организаций	единиц	в % к общему кол-ву организаций
<b>Всего</b>	56778	1863	3.3	3521	6.2	48309	85.1
<b>Сельское хозяйство, охота и лесное хозяйство</b>	11614	71	0.6	11	0.1	11498	99.0
в том числе сельское хозяйство	11570	48	0.4	10	0.1	11478	99.2
<b>Рыболовство, рыбоводство</b>	73	1	1.4	-	-	71	97.3
<b>Добыча полезных ископаемых</b>	135	5	3.7	1	0.7	125	92.6
в том числе: добыча топливно-энергетических полезных ископаемых	23	3	13.0	-	-	18	78.3
добыча полезных ископаемых, кроме топливно-энергетических	112	2	1.8	1	0.9	107	95.5
<b>Обрабатывающие производства</b>	3948	39	1.0	18	0.5	3764	95.3
в том числе: производство пищевых продуктов, включая напитки, и табака	862	-	-	1	0.1	820	95.1
текстильное и швейное производство	310	-	-	2	0.6	301	97.1
производство кожи, изделий из кожи и производство обуви	43	-	-	-	-	42	97.7

\* Включая филиалы и другие обособленные подразделения



Наименование вида экономической деятельности по ОКВЭД	Количе- ство ор- ганизаций, еди- ниц	Из них российская собственность					
		государственная собственность		муниципальная собственность		частная собственность	
		еди- ниц	в % к общему кол- ву организа- ций	еди- ниц	в % к общему кол-ву орга- низаций	единиц	в % к общему кол-ву ор- ганизаций
обработка древесины и производство изделий из дерева	141	-	-	-	-	138	97.9
целлюлозно-бумажное производство; издатель- ская и полиграфическая деятельность	476	32	6.7	12	2.5	420	88.2
производство кокса, неф- тепродуктов	13	-	-	-	-	12	92.3
химическое производство	130	1	0.8	-	-	126	96.9
производство резиновых и пластмассовых изделий	241	-	-	-	-	237	98.3
производство прочих не- металлических минераль- ных продуктов	390	-	-	1	0.3	375	96.2
металлургическое произ- водство и производство готовых металлических изделий	336	2	0.6	-	-	326	97.0
производство машин и оборудования	357	1	0.3	1	0.3	343	96.1
производство электрообо- рудования, электронного и оптического оборудования	340	3	0.9	1	0.3	326	95.9
производство транспортных средств и оборудования	31	-	-	-	-	29	93.5
прочие производства	278	-	-	-	-	269	96.8
<b>Производство и распреде- ление электроэнергии, газа и воды</b>	376	63	16.8	56	14.9	227	60.4
<b>Строительство</b>	4298	36	0.8	16	0.4	4181	97.3
<b>Оптовая и розничная тор- говля; ремонт автотранс- портных средств, мото- циклов, бытовых изделий и предметов личного поль- зования</b>	14530	43	0.3	39	0.3	14133	97.3
в том числе: торговля автотранспорт- ными средствами и мото- циклами, их техническое обслуживание и ремонт	1226	-	-	3	0.2	1218	99.3
оптовая торговля, включая торговлю через агентов, кроме торговли автотранс- портными средствами и мотоциклами	8504	10	0.1	-	-	8340	98.1
розничная торговля, кроме торговли автотранспорт- ными средствами и мото- циклами; ремонт бытовых изделий и предметов лич- ного пользования	4800	33	0.7	36	0.8	4575	95.3
<b>Гостиницы и рестораны</b>	1439	1	0.1	16	1.1	1395	96.9
<b>Транспорт и связь</b>	2156	84	3.9	15	0.7	1995	92.5
в том числе связь	234	20	8.5	2	0.9	203	86.8
<b>Финансовая деятельность</b>	807	12	1.5	1	0.1	646	80.0
<b>Операции с недвижимым имуществом, аренда и пре- доставление услуг</b>	8666	265	3.1	196	2.3	8006	92.4

Наименование вида экономической деятельности по ОКВЭД	Количество организаций, единиц	Из них российская собственность					
		государственная собственность		муниципальная собственность		частная собственность	
		единиц	в % к общему кол-ву организаций	единиц	в % к общему кол-ву организаций	единиц	в % к общему кол-ву организаций
<b>Государственное управление и обеспечение военной безопасности; обязательное социальное обеспечение</b>	1575	551	35.0	847	53.8	176	11.2
<b>Образование</b>	2316	202	8.7	1655	71.5	408	17.6
<b>Здравоохранение и предоставление социальных услуг</b>	1330	419	31.5	6	0.5	810	60.9
<b>Предоставление прочих коммунальных, социальных и персональных услуг</b>	3510	71	2.0	644	18.3	869	24.8

Таблица 6

**Характеристика демографии организаций\***  
в разрезе форм собственности за январь-декабрь 2014 г.

Наименование формы собственности	Всего на 1 января 2015 г.**, единиц	Кол-во зарегистрированных организаций, единиц	Коэффициент рождаемости организаций на 1000 организаций	Кол-во ликвидированных организаций, единиц	Коэффициент ликвидированных организаций на 1000 организаций	Коэффициент прироста (+,-) на 1000 организаций
Всего	56778	3137	56.9	1947	35.3	21.6
в том числе: российская собственность	56247	3099	56.6	1923	35.1	21.5
в том числе: государственная собственность	1863	9	9.7	28	30.2	-20.5
из нее: федеральная собственность	977	5	15.5	12	37.1	-21.6
краевая собственность	885	4	6.6	16	26.6	-20.0
муниципальная собственность	3521	42	12.0	79	22.5	-10.5
частная собственность	48309	2935	61.3	1702	35.5	25.8
собственность потребительской кооперации	142	-	-	3	21.8	-21.8
собственность общественных и религиозных организаций (объединений)	2100	106	51.7	101	49.3	2.4
смешанная российская собственность	305	6	27.9	9	41.9	-14.0
иностранная собственность	281	21	114.8	18	98.4	16.4
совместная российская и иностранная собственность	250	17	85.6	6	30.2	55.4

## 6. Ц Е Н Ы

Изменение цен и тарифов в декабре 2014 года характеризуется следующими данными:

\* Без учета филиалов и других обособленных подразделений

\*\* Включая филиалы и другие обособленные подразделения

на конец периода, в процентах

	К предыдущему месяцу:			Декабрь 2014 г. к декабрю 2013 г.	Справочно: декабрь 2013 г. к декабрю 2012 г.
	октябрь	ноябрь	декабрь		
Индекс потребительских цен	101.3	101.0	101.6	108.6	106.7
Индекс цен производителей промышленных товаров	99.5	100.6	101.0	106.5	102.5
Сводный индекс цен строительной продукции	101.4	101.2	101.7	111.0	104.9
Индекс тарифов на грузовые перевозки	97.3	100.0	100.0	163.6	90.1
Индекс цен производителей сельскохозяйственной продукции	101.0	99.9	101.4	109.3	94.1
Индекс тарифов на услуги связи для юридических лиц	100.0	100.0	100.0	101.0	103.0

Темпы изменения цен и тарифов в декабре 2014 и 2013 г.г. по сравнению с декабрем предыдущего года представлены ниже:

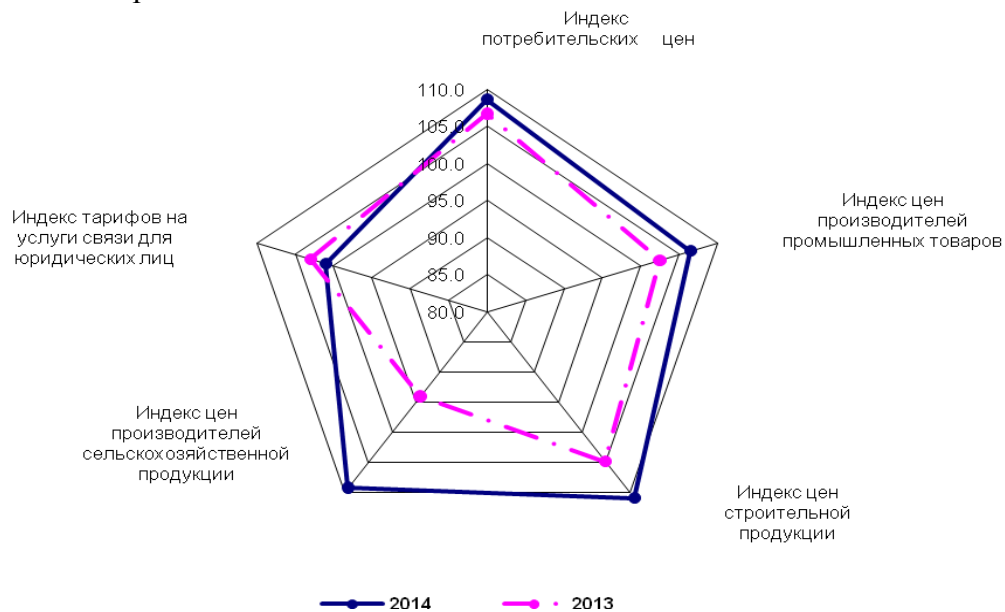

### 6.1. ПОТРЕБИТЕЛЬСКИЕ ЦЕНЫ

В декабре 2014 года по сравнению с предыдущим месяцем **индекс потребительских цен** составил 101,6% (Справочно: в декабре 2013 г. – 100,6%).

Таблица 1

#### Индексы потребительских цен и тарифов на товары и услуги

на конец периода, в процентах к предыдущему месяцу

	Индекс потребительских цен	в том числе:			Базовый индекс потребительских цен (БИПЦ)
		продовольственные товары	непродовольственные товары	услуги	
Январь	100.4	100.6	100.1	100.3	100.1
Февраль	100.6	100.8	100.4	100.4	100.4
М а р т	100.9	101.5	100.9	100.04	100.7
Апрель	100.7	101.0	100.6	100.4	100.6
Май	100.9	101.6	100.7	100.3	101.0
Июнь	100.2	100.1	100.1	100.3	100.6
Июль	100.02	98.7	100.3	101.7	100.6
Август	99.7	99.0	100.02	100.1	100.4
Сентябрь	101.1	102.1	100.6	100.3	101.1
Октябрь	101.3	102.2	100.9	100.5	101.2
Ноябрь	101.0	101.8	100.6	100.3	100.6
Декабрь	101.6	102.4	101.3	100.8	101.6
Декабрь 2014 г. к декабрю 2013 г.	108.6	112.6	106.6	105.5	108.9
Справочно: декабрь 2013 г. к декабрю 2012 г.	106.7	107.7	103.6	109.9	105.0

На значительный прирост цен на продовольственные товары в целом (на 2,4%) в декабре 2014 г. повлияло повышение цен на плодоовощную продукцию (на 6,9%). Так, капуста белокочанная свежая стала дороже на 33,1%, огурцы свежие на 20,1%, морковь и помидоры свежие на 8,3-5,6%. Без учета плодоовощной продукции индекс цен на продовольственные товары составил 101,8%.

Среди остальных наблюдаемых продуктов питания в декабре 2014 г. значительный рост цен отмечен на крупу гречневую – на 45,4%, яйца – на 21,1%, сахар – на 9,6%, масло подсолнечное – 8,7%, муку пшеничную – на 7,2%.

Одновременно, снижение цен зафиксировано на кур охлажденных и мороженых, окорочка куриные на 1,6-3,3%, апельсины – на 2,8%, пшено – на 1,2%.

Таблица 2

### Индексы цен на отдельные группы и виды продовольственных товаров

на конец периода, в процентах

	К предыдущему месяцу:			Декабрь 2014 г. к декабрю 2013 г.	Справочно: декабрь 2013 г. к декабрю 2012 г.
	ок- тябрь	ноябрь	де- кабрь		
Продовольственные товары (без алкогольных напитков)	102.5	102.1	102.8	112.7	106.7
Мясопродукты	101.4	98.7	100.5	118.5	96.2
Рыбопродукты	101.7	100.9	104.3	117.1	105.1
Масло сливочное	101.2	100.8	101.6	107.4	126.8
Масло подсолнечное	101.8	101.8	108.7	107.9	96.6
Молоко и молочная продукция	101.7	101.7	101.3	111.2	123.1
Сахар	96.6	113.4	109.6	136.5	99.1
Яйца	102.0	112.4	121.1	110.8	123.9
Хлеб и хлебобулочные изделия	100.1	101.9	100.5	104.2	105.0
Крупа и бобовые	99.7	112.5	118.7	138.4	105.3
Макаронные изделия	100.5	100.1	105.2	104.8	106.5
Фрунтоовощная продукция, включая картофель	108.6	113.1	106.9	109.1	122.8
Алкогольные напитки	100.1	99.8	99.8	111.8	114.5

Таблица 3

### Максимальные и минимальные индексы потребительских цен на продовольственные товары в декабре 2014 года

Наименование группы товаров	Максимальное и минимальное значение индекса потребительских цен внутри группы товаров	
	Наименование товара	Индекс цен, в %
Мясопродукты	Свинина (кроме бескостного мяса), кг	103.1
	Окорочка куриные, кг	96.7
Рыбопродукты	Рыба мороженая разделанная (кроме лососевых пород), кг	106.9
	Рыбные пресервы, 350 г	100.0
Молоко и молочная продукция	Национальные сыры и брынза, кг	106.9
	Йогурт, 125 г	98.9
Хлеб и хлебобулочные изделия	Бараночные изделия, кг	104.0
	Хлопья из злаков (сухие завтраки), кг	99.1
Крупа и бобовые	Крупа гречневая – ядрица, кг	145.4
	Пшено, кг	98.8
Макаронные изделия	Макаронные изделия из пшеничной муки высшего сорта, кг	105.2
	Вермишель, кг	105.0
Фрунтоовощная продукция, включая картофель	Капуста белокочанная свежая, кг	133.1
	Огурцы свежие, кг	120.1
	Апельсины, кг	97.2
Алкогольные напитки	Вино виноградное крепленое, крепостью до 20% об. спирта, л	102.1
	Водка крепостью 40% об. спирта и выше, л	98.8

**Стоимость минимального набора продуктов питания** в среднем по краю в конце декабря 2014 года составила, в расчете на месяц 3044,4 рубля и возросла по сравнению с предыдущим месяцем на 3,5%, с уровнем на начало года - на 11,6%.

**Структура стоимости минимального набора продуктов питания  
в процентах; в расчете на 1 человека в месяц**

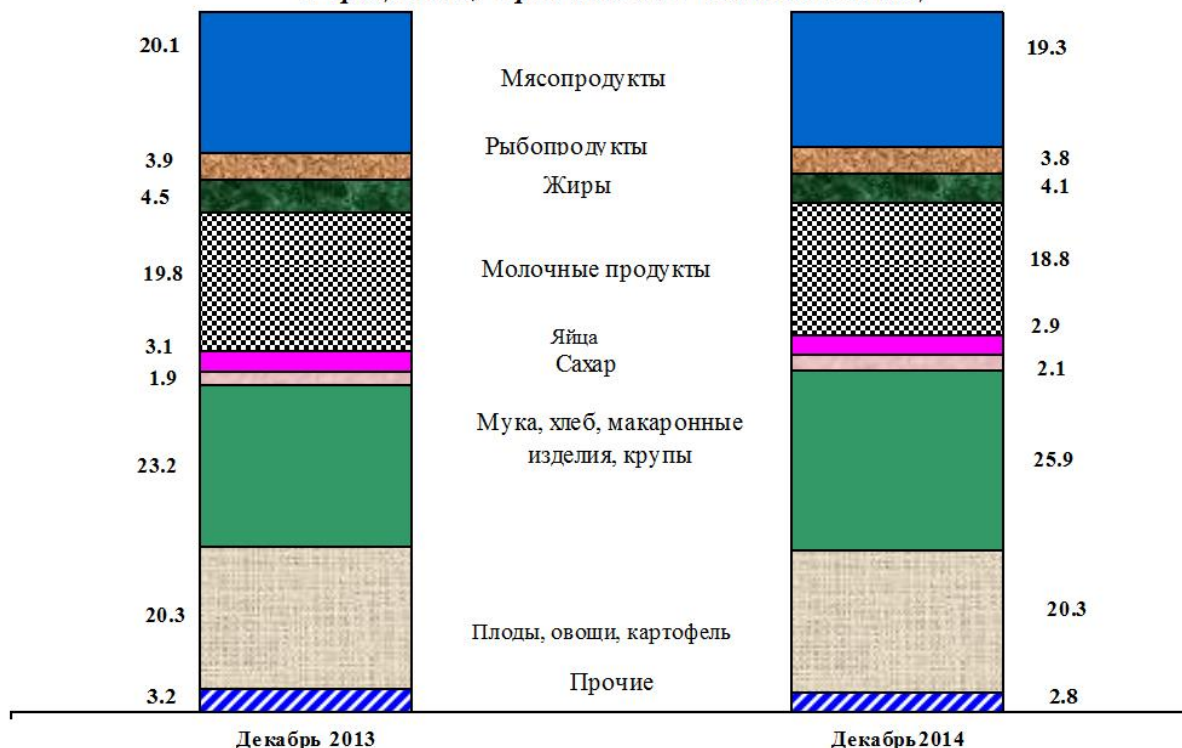

Индекс потребительских цен на **непродовольственные товары** в декабре 2014 г. в сравнении с предыдущим месяцем составил 101,3%, а с декабрем 2013 года - 106,6% (Справочно: в декабре 2013 года в сравнении с предыдущим месяцем – 100,6%, с декабрем 2012 года – 103,6%).

Таблица 4

**Индексы цен на отдельные группы непродовольственных товаров**

на конец периода, в процентах

	К предыдущему месяцу:			Декабрь 2014 г. к декабрю 2013 г.	Справочно: декабрь 2013 г. к декабрю 2012 г.
	октябрь	ноябрь	декабрь		
Т к а н и	102.9	101.0	102.3	104.6	106.7
Одежда и белье	100.5	100.2	101.1	102.1	103.9
Трикотажные изделия	100.9	100.3	101.2	103.5	105.7
Обувь кожаная, текстильная, комбинированная	103.1	100.5	99.3	106.0	101.4
Меха и меховые изделия	101.4	98.1	98.2	95.6	111.2
Чулочно-носочные изделия	101.7	99.4	104.0	107.8	100.5
Моющие и чистящие средства	101.9	100.9	101.5	112.5	102.0
Табачные изделия	100.3	100.2	100.0	121.0	121.5
Электротовары	101.7	102.9	105.3	111.3	98.2
Телерадиотовары	100.1	101.1	107.2	108.4	89.4
Бензин автомобильный	101.2	101.3	98.7	111.0	107.7
М е б е л ь	99.8	99.98	100.6	99.9	100.9
Бумажно-беловые товары	100.8	100.5	101.3	108.3	100.8
Печатные издания	100.0	99.1	100.3	104.2	103.3
Легковые автомобили	100.9	100.8	102.2	107.5	105.0
Медикаменты	100.8	101.3	100.8	114.6	104.3
Строительные материалы	99.1	100.9	103.3	108.3	99.7

**Максимальные и минимальные индексы потребительских цен  
на непродовольственные товары в декабре 2014 года**

Наименование группы товаров	Максимальное и минимальное значение индекса потребительских цен внутри группы товаров	
	Наименование товара	Индекс цен, в %
Одежда и белье	Пальто (полупальто) женское с верхом из плащевых тканей, шт.	105.2
	Куртка женская без утепления (ветровка), шт.	98.5
Трикотажные изделия	Носки мужские из хлопчатобумажной или смесовой пряжи, пара	107.6
	Перчатки трикотажные женские, пара	98.9
Обувь кожаная, текстильная и комбинированная	Сапоги цельнорезиновые детские, пара	103.8
	Туфли женские модельные с верхом из натуральной кожи, пара	95.9
Моющие и чистящие средства	Жидкие чистящие и моющие средства, л	102.9
	Мыло хозяйственное, 200 г	100.3
Электротовары	Миксер, блендер, шт.	111.9
	Дрель электрическая, шт.	99.0
Телерадиотовары	Телевизор цветного изображения, шт.	107.8
	Смартфон, шт.	100.7
Мебель	Стол рабочий кухонный, шт.	103.3
	Набор корпусной мебели, комплект	91.4
Строительные материалы	Металлочерепица, м <sup>2</sup>	113.8
	Краски масляные, эмали отечественные, кг	99.6

**Индексы цен на бензин и дизельное топливо**

*(в процентах к предыдущему месяцу)*

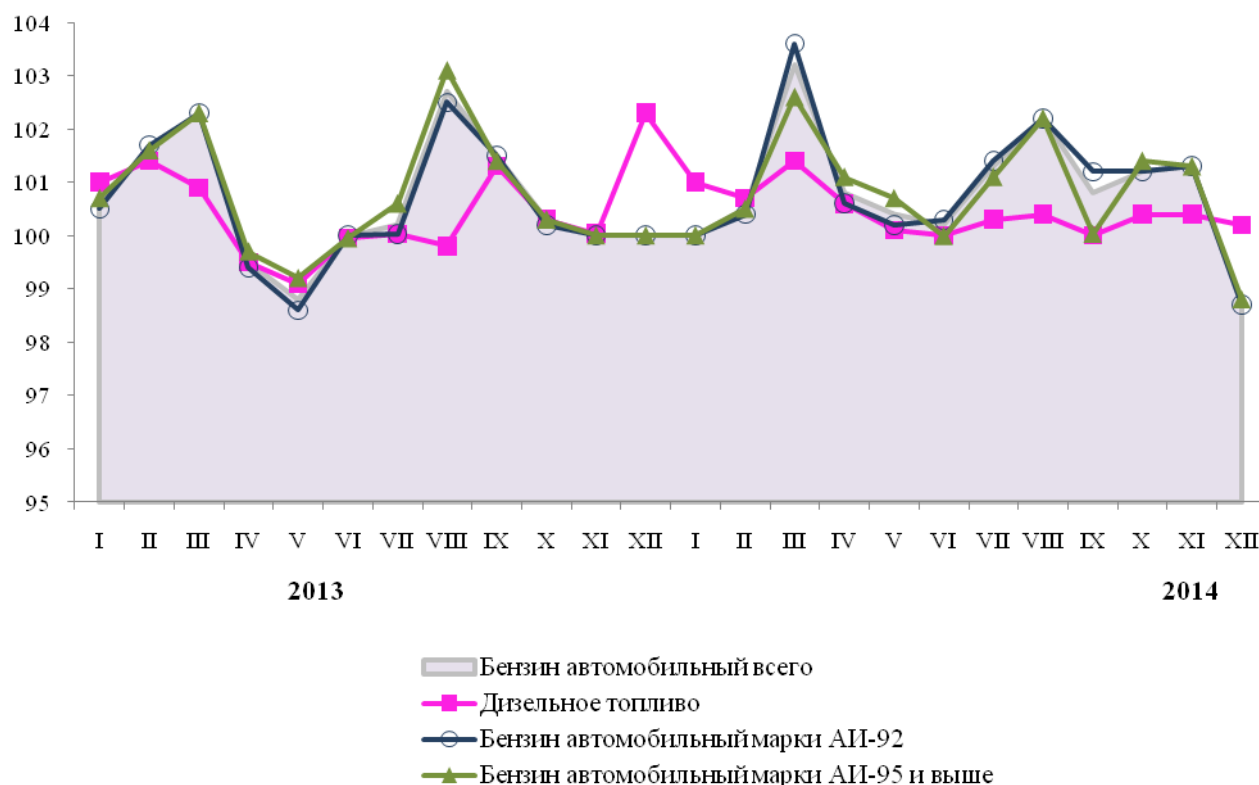

Цены и тарифы на услуги в декабре 2014 года возросли по сравнению с предыдущим месяцем на 0,8%, с декабрем 2013 г. – на 5,5% (Справочно: в декабре 2013 года по сравнению с предыдущим месяцем отмечалось повышение цен и тарифов на 0,2%, с декабрем 2012 г. - на 9,9%).

## Индексы цен и тарифов на отдельные группы услуг

на конец периода, в процентах

	К предыдущему месяцу:			Декабрь 2014 г. к декабрю 2013 г.	Справочно: декабрь 2013 г. к декабрю 2012 г.
	октябрь	ноябрь	декабрь		
Бытовые услуги	103.3	101.4	100.0	109.0	116.3
Услуги пассажирского транспорта	99.0	99.7	102.3	102.5	115.7
Услуги связи	100.9	99.9	101.4	100.3	101.5
Жилищно-коммунальные услуги	100.01	100.0	100.7	104.2	109.7
в том числе:					
жилищные услуги	100.1	100.0	100.3	103.4	102.1
коммунальные услуги	100.0	100.0	100.9	105.1	110.6
в том числе:					
отопление	100.0	100.0	102.2	106.9	112.0
холодное водоснабжение и водоотведение	100.0	100.0	100.0	103.6	99.0
горячее водоснабжение	100.0	100.0	102.1	106.7	112.0
газоснабжение	100.0	100.0	100.0	104.2	114.9
электроэнергия	100.0	100.0	100.0	104.1	114.7
Услуги в системе образования	100.0	101.8	100.0	111.6	113.0
Услуги организаций культуры	100.0	100.0	100.0	108.3	103.6
Медицинские услуги	100.0	100.1	100.2	105.2	108.1
Санаторно-оздоровительные услуги	98.8	98.9	97.2	99.4	106.8

## 6.2. ЦЕНЫ НА РЫНКЕ ЖИЛЬЯ

В IV квартале 2014 года средняя цена одного квадратного метра общей площади квартир на первичном рынке жилья по краю составила 32909 рублей и возросла в сравнении с III кварталом 2014 года на 1,8%.

Средняя цена одного квадратного метра общей площади квартир на вторичном рынке жилья по краю составила 34153 рублей и возросла в сравнении с III кварталом 2014 года на 1,3%.

## Средние цены на первичном и вторичном рынках жилья в IV квартале 2014 года

(в руб. за 1 кв.м общей площади)

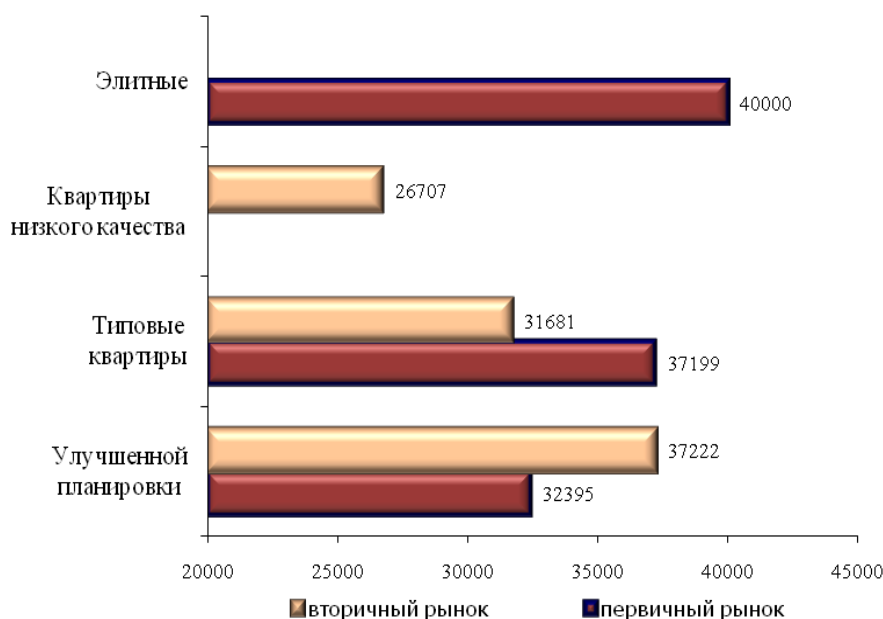

**Изменение средних цен одного квадратного метра  
общей площади квартир разных типов**

в процентах

	Первичный рынок		Вторичный рынок	
	IV квартал 2014 г. к:			
	III кварталу 2014 г.	IV кварталу 2013 г.	III кварталу 2014 г.	IV кварталу 2013 г.
Все квартиры	101.8	106.3	101.3	104.4
в том числе:				
квартиры низкого качества	-	-	100.0	100.6
типовые квартиры	102.6	109.1	101.0	101.5
квартиры улучшенной планировки	101.7	105.9	101.7	107.5
элитные квартиры	102.6	102.6	-	-

### 6.3. ЦЕНЫ ПРОИЗВОДИТЕЛЕЙ

#### 6.3.1. Цены производителей промышленных товаров

Индекс цен производителей промышленных товаров в декабре 2014 года в сравнении с ноябрем 2014 г. составил 101,0%, с декабрем 2013 г. – 106,5%.

Таблица 1

**Индексы цен производителей промышленных товаров в 2014 г.**

на конец периода, в процентах

	всего		в том числе по видам экономической деятельности					
			Добыча полезных ископаемых		Обрабатывающие производства		Производство и рас- пределение электро- энергии, газа и воды	
	к преды- дущему периоду	к декабрю предыду- щего года	к преды- дущему периоду	к декабрю предыду- щего года	к преды- дущему периоду	к декабрю предыду- щего года	к преды- дущему периоду	к декабрю предыду- щего года
Январь	101.4	101.4	99.4	99.4	100.01	100.01	103.9	103.9
Февраль	102.2	103.5	97.8	97.2	104.3	104.3	99.3	102.8
Март	98.6	102.0	102.5	99.6	98.3	102.5	98.6	101.4
Апрель	98.3	100.3	95.7	95.3	98.8	101.3	97.8	99.2
Май	100.4	100.7	94.7	90.3	101.0	102.3	100.1	99.3
Июнь	99.3	100.02	96.8	87.4	101.5	103.9	95.8	95.2
Июль	102.5	102.5	97.8	85.5	101.9	105.9	104.0	99.0
Август	100.9	103.4	102.4	87.5	101.1	107.0	100.4	99.3
Сентябрь	101.8	105.3	99.8	87.3	102.2	109.4	101.4	100.7
Октябрь	99.5	104.7	100.4	87.6	99.6	108.9	99.1	99.8
Ноябрь	100.6	105.4	100.8	88.3	99.5	108.4	102.7	102.5
Декабрь	101.0	106.5	99.9	88.2	100.6	109.0	102.0	104.5
Справочно: декабрь 2013 г.	99.6	102.5	101.8	106.0	99.1	99.2	100.2	108.8



**Динамика индексов цен производителей промышленных товаров и потребительских цен**  
(в процентах к предыдущему месяцу)



Таблица 2

**Индексы цен производителей по отдельным видам экономической деятельности**

на конец периода, в процентах

	К предыдущему месяцу:			Декабрь 2014 г. к декабрю 2013 г.	Справочно: декабрь 2013 г. к декабрю 2012 г.
	ок- тябрь	ноябрь	де- кабрь		
<b>В с е г о</b>	99.5	100.6	101.0	106.5	102.5
Добыча полезных ископаемых	100.4	100.8	99.9	88.2	106.0
в том числе:					
добыча полезных ископаемых, кроме топливно-энергетических	100.4	100.8	99.9	88.2	106.0
Обрабатывающие производства	99.6	99.5	100.6	109.0	99.2
в том числе:					
производство пищевых продуктов, включая напитки и табака	99.3	98.1	99.1	110.1	100.2
из него:					
производство мяса и мясопродуктов	95.7	92.4	89.8	113.4	92.1
производство животных и расти- тельных масел и жиров	100.0	100.8	102.9	94.8	77.4
производство молочных продуктов	100.3	99.99	102.1	103.4	125.8
производство продуктов муко- мольно-крупяной промышленности	100.3	115.5	112.6	123.7	79.6
производство прочих пищевых продуктов	102.9	100.8	110.5	114.2	101.5
производство напитков	101.5	100.1	100.6	108.3	106.1
химическое производство	101.7	101.5	104.2	110.1	96.5
из него:					
производство основных химических веществ	102.0	101.8	105.0	111.8	95.6
производство лаков и красок	100.0	100.0	100.0	100.0	100.0
производство парфюмерных и косметических товаров	100.0	100.0	100.0	101.8	101.9
производство резиновых и пластмассовых изделий	95.8	100.0	100.5	107.1	94.9
производство прочих неметалли- ческих минеральных продуктов	94.1	101.9	98.7	99.0	104.9
производство машин и оборудования	104.4	99.9	100.4	112.5	100.5
производство транспортных средств и оборудования	102.5	100.0	100.0	111.5	104.7

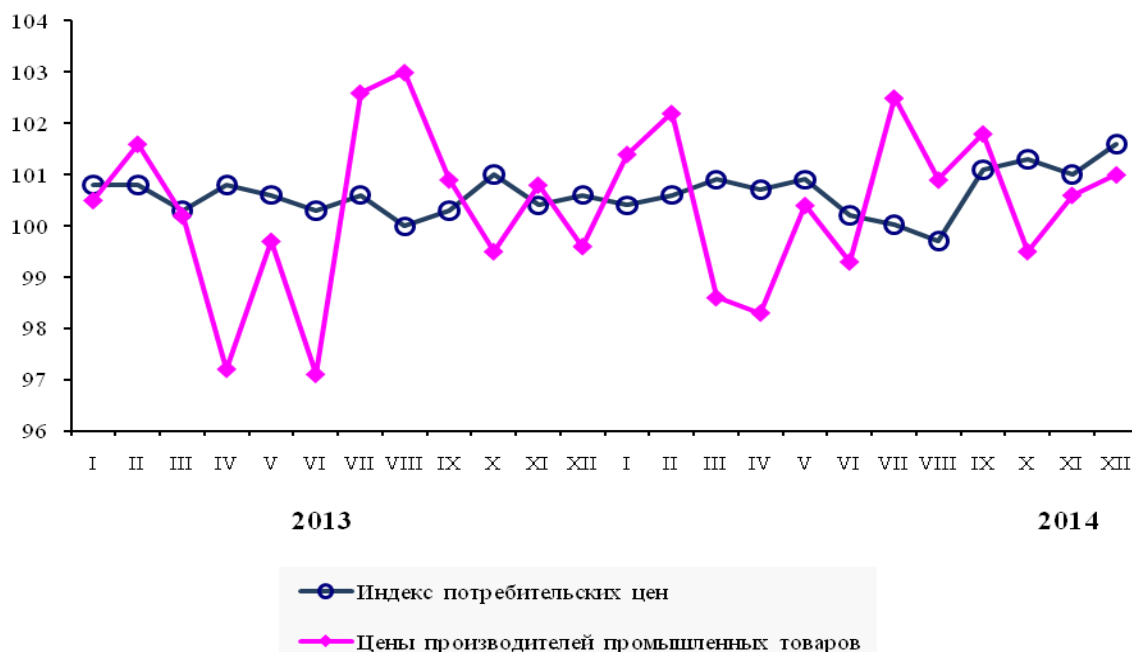
	К предыдущему месяцу:			Декабрь 2014 г. к декабрю 2013 г.	Справочно: декабрь 2013 г. к декабрю 2012 г.
	ок- тябрь	ноябрь	де- кабрь		
прочие производства	100.0	100.0	100.0	100.0	100.0
Производство и распределение электроэнергии, газа и воды	99.1	102.7	102.0	104.5	108.8
в том числе:					
производство, передача и распреде- ление электроэнергии	99.0	103.2	102.1	104.3	108.1
производство, передача и распреде- ление пара и горячей воды (тепло- вой энергии)	100.0	100.0	101.1	105.4	112.4

### Индексы цен производителей промышленных товаров

( в процентах к декабрю 2013г.)



Таблица 3

### Индексы цен на приобретенные промышленными организациями отдельные виды энергоресурсов

на конец периода, в процентах

	К предыдущему месяцу:			ноябрь 2014 г. к:		Справочно: ноябрь 2013 г. к декабрю 2012 г.
	сен- тябрь	ок- тябрь	ноябрь	ноябрю 2013 г.	декабрю 2013 г.	
Электроэнергия	95.8	96.0	106.0	111.1	107.5	111.5
Теплоэнергия	100.0	100.2	100.0	108.2	108.2	117.7
Бензины автомобильные	101.1	100.5	101.0	109.2	109.3	108.3
Топливо дизельное	100.2	100.8	100.9	107.2	104.7	104.3
Газ горючий природный (газ естественный)	99.6	100.7	99.4	98.7	98.7	116.7

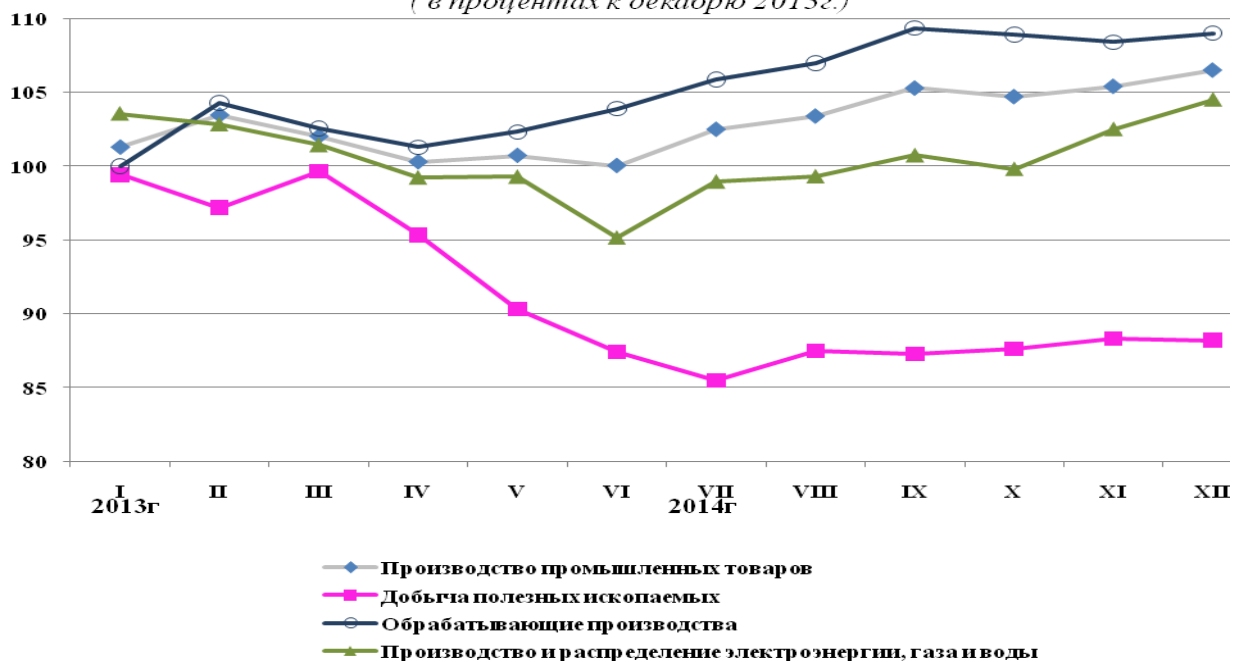
#### 6.3.2. Индексы и уровни цен строительной продукции

Сводный индекс цен **строительной продукции** в декабре 2014 г. по сравнению с предыдущим месяцем составил 101,7%.

Таблица 4

### Индексы цен строительной продукции

на конец периода, в процентах

	К предыдущему месяцу:			Декабрь 2014 г. к декабрю 2013 г.	Справочно: декабрь 2013 г. к декабрю 2012 г.
	ок- тябрь	ноябрь	де- кабрь		
Сводный индекс цен	101.4	101.2	101.7	111.0	104.9
в том числе:					
индекс цен производителей в строительстве (строительно- монтажные работы)	101.1	100.7	100.1	110.8	106.1

	К предыдущему месяцу:			Декабрь 2014 г. к декабрю 2013 г.	Справочно: декабрь 2013 г. к декабрю 2012 г.
	ок- тябрь	ноябрь	де- кабрь		
на машины и оборудование, используемые в строительстве	101.7	102.0	103.5	111.0	103.5
на прочие капитальные работы и затраты	101.1	99.4	100.1	112.4	101.8

### Индексы цен строительной продукции

(в процентах; к предыдущему месяцу)



Таблица 5

### Сводные индексы цен строительной продукции по видам экономической деятельности

на конец периода, в процентах

	К предыдущему месяцу:			Декабрь 2014 г. к декабрю 2013 г.	Справочно: декабрь 2013 г. к декабрю 2012 г.
	ок- тябрь	ноябрь	де- кабрь		
Сельское хозяйство, охота и предостав- ление услуг в этих областях	101.3	100.8	101.4	112.7	103.5
Добыча сырой нефти и природного газа, предоставление услуг в этих областях	101.3	102.0	101.4	110.3	109.2
Производство пищевых продуктов	101.4	101.8	102.5	111.9	105.1
Химическое производство	101.5	101.9	101.5	112.9	107.2
Производство прочих неметалличе- ских минеральных продуктов	101.4	101.6	102.4	110.7	103.8
Производство машин и оборудования	101.6	101.3	102.3	110.9	104.8
Производство, передача и распределе- ние электроэнергии, газа, пара и горя- чей воды	101.4	101.6	102.1	110.0	105.2
Строительство	101.2	101.3	101.6	111.0	104.8
Оптовая торговля	101.0	101.1	101.1	110.3	106.9
Деятельность сухопутного транспорта	101.1	100.9	101.0	109.4	105.0
в том числе:					
транспортирование по трубопроводам газа и продуктов его переработки	101.0	101.3	100.8	107.6	102.1
С в я з ь	101.3	101.7	102.9	110.1	105.3

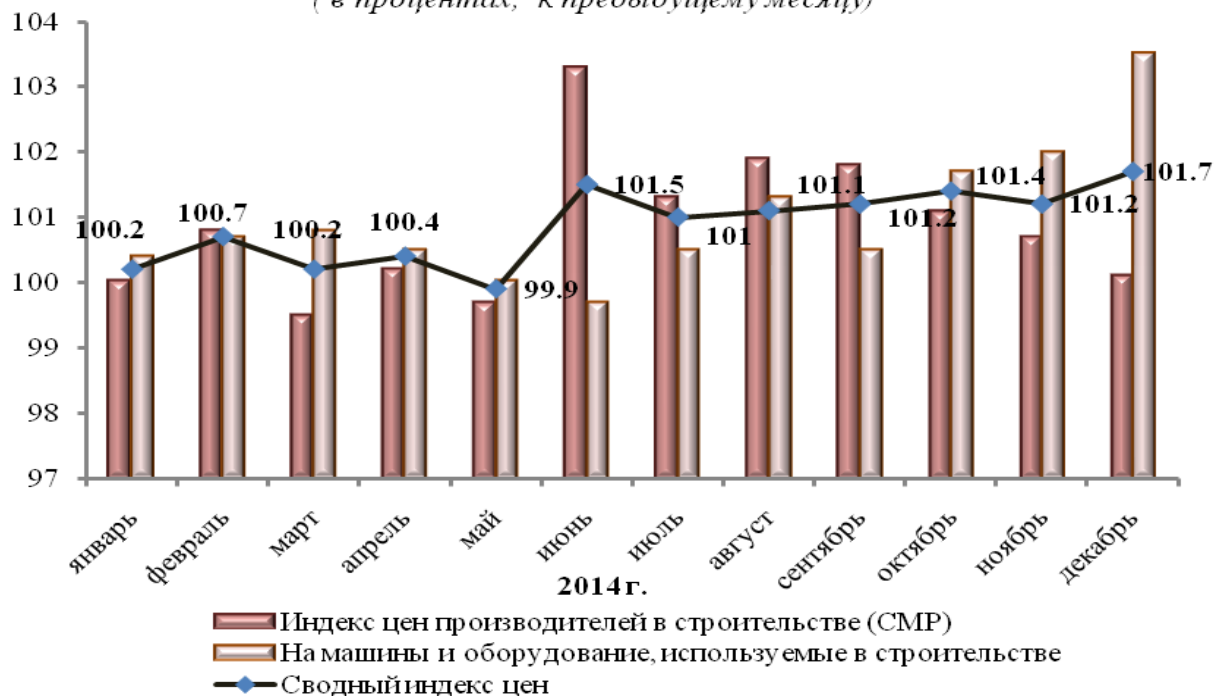
**Индексы цен приобретения основных видов материалов  
строительными организациями**

на конец периода, в процентах

	К предыдущему месяцу:			Декабрь 2014 г. к декабрю 2013 г.	Справочно: декабрь 2013 г. к декабрю 2012 г.
	ок- тябрь	ноябрь	де- кабрь		
Кирпич керамический неогнеупорный	100.0	100.0	100.0	100.0	101.7
Цемент	101.1	99.2	100.0	99.2	107.5
Бетон готовый для заливки	96.9	100.0	100.0	107.2	98.0
Растворы строительные	100.0	100.0	100.0	103.4	103.5
Щебень	100.0	99.9	99.96	100.5	103.4
Пески природные прочие	100.5	99.9	100.2	101.6	106.1
Плитки керамические глазурованные для полов	100.0	100.0	100.0	95.9	103.3
Линолеум	100.0	100.0	100.0	101.6	100.0
Прокат сортовой и фасонный	100.0	100.0	100.0	99.8	101.0

Таблица 7

**Соотношение цен приобретения основных строительных материалов  
с ценой на кирпич керамический**

	Средняя цена в декабре, рублей	Соотношение цен приобретения с ценой на кирпич керамический, %	
		декабрь 2014 г.	Справочно: декабрь 2013 г.
Кирпич керамический неогнеупорный, тыс. шт. усл. кирп.	9819.99	100	100
Цемент, тонн	3696.19	38	47
Щебень, м <sup>3</sup>	311.63	3	4
Бетон готовый для заливки, м <sup>3</sup>	3696.31	38	42
Растворы строительные, м <sup>3</sup>	3002.20	31	31
Кирпич силикатный, тыс. шт. усл. кирп.	10799.01	110	104

**6.3.3. Индексы цен производителей сельскохозяйственной продукции**

В декабре 2014 г. индекс цен производителей **сельскохозяйственной продукции** составил 101,4%, в том числе на продукцию растениеводства - 102,9%, на продукцию животноводства - 98,3%.

Таблица 8

**Индексы цен производителей сельскохозяйственной продукции**

на конец периода, в процентах

	К предыдущему месяцу:			Декабрь 2014 г. к декабрю 2013 г.	Справочно: декабрь 2013 г. к декабрю 2012 г.
	ок- тябрь	ноябрь	де- кабрь		
<b>Продукция сельского хозяйства</b>	<b>101.0</b>	<b>99.9</b>	<b>101.4</b>	<b>109.3</b>	<b>94.1</b>
<i>Продукция растениеводства</i>	<i>101.0</i>	<i>101.7</i>	<i>102.9</i>	<i>105.6</i>	<i>93.6</i>
Зерновые культуры	100.7	101.4	103.0	105.7	93.0
из них:					
- пшеница	101.0	101.4	103.4	106.7	92.1
- ячмень	100.4	99.8	101.7	98.0	101.2
Подсолнечник	102.3	99.98	104.2	103.3	87.0
Картофель	100.8	106.8	100.2	108.7	120.3
Овощи	109.8	114.1	100.8	101.5	123.7
<i>Продукция животноводства</i>	<i>100.9</i>	<i>96.6</i>	<i>98.3</i>	<i>117.9</i>	<i>95.8</i>
Скот и птица	99.7	95.4	95.9	121.1	87.3
в том числе:					
крупный рогатый скот	99.9	101.8	101.1	105.6	101.6
овцы и козы	102.0	99.6	100.1	100.2	104.0
свины	99.9	101.7	99.1	111.2	98.3
птица	99.6	94.1	95.1	124.5	83.0
Молоко	103.7	101.5	102.6	110.2	126.6
Яйца	115.5	100.1	121.2	105.0	124.1

### 6.3.4. Индексы тарифов на грузовые перевозки

Индекс тарифов на грузовые перевозки в декабре 2014 года в сравнении с предыдущим месяцем составил 100,0%.

Таблица 9

#### Индексы тарифов на грузовые перевозки

на конец периода, в процентах

	К предыдущему месяцу:			Декабрь 2014 г. к декабрю 2013 г.	Справочно: декабрь 2013 г. к декабрю 2012 г.
	ок- тябрь	ноябрь	де- кабрь		
<b>Всего</b>	97.3	100.0	100.0	163.6	90.1
автомобильный	100.0	100.0	100.0	100.0	100.0
трубопроводный	97.0	100.0	100.0	164.6	89.8

### 6.3.5. Индексы тарифов на услуги связи для юридических лиц

Индекс тарифов на услуги связи для юридических лиц в декабре 2014 г. составил 100,0%.

Таблица 10

#### Индексы тарифов на услуги связи для юридических лиц

на конец периода, в процентах

	всего		Из них:					
			услуги национальной почты		услуги местной телефонной связи		услуги подвижной связи	
	к преды- дущему периоду	к декабрю предыду- щего года	к преды- дущему периоду	к декабрю предыду- щего года	к преды- дущему периоду	к декабрю предыду- щего года	к преды- дущему периоду	к декабрю предыду- щего года
Январь	100.04	100.04	100.3	100.3	100.0	100.0	100.0	100.0
Февраль	100.0	100.04	100.0	100.3	100.0	100.0	100.0	100.0
Март	100.0	100.04	100.0	100.3	100.0	100.0	100.0	100.0
Апрель	100.7	100.7	104.1	104.4	100.0	100.0	100.0	100.0
Май	100.0	100.7	100.0	104.4	100.0	100.0	100.0	100.0
Июнь	100.0	100.7	100.0	104.4	100.0	100.0	100.0	100.0
Июль	100.3	101.0	101.8	106.2	100.0	100.0	100.0	100.0
Август	100.0	101.0	100.0	106.2	100.0	100.0	100.0	100.0
Сентябрь	100.0	101.0	100.0	106.2	100.0	100.0	100.0	100.0
Октябрь	100.0	101.0	100.0	106.2	100.0	100.0	100.0	100.0
Ноябрь	100.0	101.0	100.0	106.2	100.0	100.0	100.0	100.0
Декабрь	100.0	101.0	100.0	106.2	100.0	100.0	100.0	100.0
Справочно: декабрь 2013 г.	100.0	103.0	100.0	113.2	100.0	106.3	100.0	100.0

#### Индексы тарифов на услуги связи для юридических лиц в декабре 2014 года

(в процентах к декабрю 2013 года)

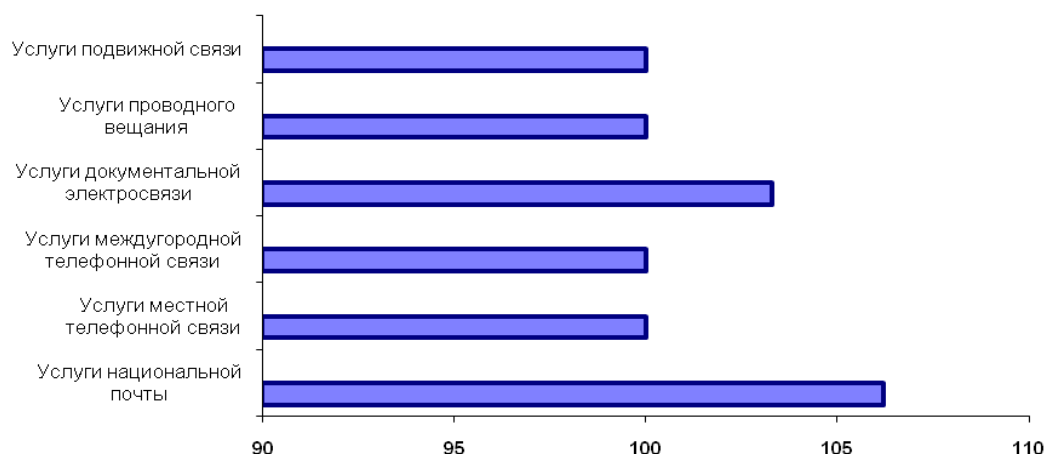

## 7. ФИНАНСЫ

### 7.1. КОНСОЛИДИРОВАННЫЙ БЮДЖЕТ КРАЯ

Консолидированный бюджет края в январе-ноябре 2014 года (по данным Министерства финансов Ставропольского края) исполнен по доходам в сумме 82,2 млрд. руб., по расходам - 82,6 млрд. руб.

Таблица 1  
Динамика доходов и расходов консолидированного бюджета края в 2014 году  
млн. руб.

	Доходы	Расходы	из них на социально-культурные мероприятия	Превышение доходов над расходами профицит (+), дефицит (-)
Январь	4999.5	4266.6	3677.6	732.9
Январь-февраль	12220.7	10727.0	9053.6	1493.7
Январь-март	20369.2	18340.6	14586.6	2028.6
Январь-апрель	30359.7	26646.6	20592.1	3713.1
Январь-май	37127.2	34266.7	26298.9	2860.5
Январь-июнь	43364.9	42680.3	32256.7	684.6
Январь-июль	51893.0	51241.7	37837.5	651.3
Январь-август	60980.1	58455.7	42520.3	2524.4
Январь-сентябрь	67083.9	66190.9	47569.4	893.0
Январь-октябрь	76228.8	74740.5	53896.4	1488.3
Январь-ноябрь	82162.2	82621.8	59250.4	-459.6
Справочно: Январь-ноябрь 2013 г.	81656.9	82964.8	56299.5	-1307.9

Таблица 2  
Исполнение консолидированного бюджета края  
за январь-ноябрь 2014 года по статьям доходов и расходов

	Утверждено на 2014 г., млн. руб.	Исполнено		в % к итогу	
		млн. руб.	в % к январю-ноябрю 2013 г.	январь-ноябрь 2014 г.	Справочно январь-ноябрь 2013 г.
<b>Доходы</b>	89247.0	82162.2	100.6	100	100
в том числе:					
Налог на прибыль организаций	11255.0	11104.7	98.5	13.5	13.8
Налог на доходы физических лиц	24889.4	20316.8	105.3	24.7	23.6
А к ц и з ы	8007.4	6855.9 <sup>1</sup>	97.6	8.3	8.6
Налоги на совокупный доход	4722.0	4564.6	106.3	5.6	5.3
Налоги на имущество	9824.2	9097.5	103.2	11.1	10.8
Налоги, сборы и регулярные платежи за пользование природными ресурсами	55.8	53.7	116.2	0.1	0.1
Государственная пошлина	275.5	316.4	129.5	0.4	0.3
Доходы от использования имущества, находящегося в государственной и муниципальной собственности	2043.5	1995.4	107.0	2.4	2.3
Платежи при пользовании природными ресурсами	130.3	127.1	112.0	0.2	0.1
Доходы от оказания платных услуг и компенсации затрат государства	591.7	569.0	102.4	0.7	0.7
Доходы от продажи материальных и нематериальных активов	675.7	544.1	107.3	0.7	0.6
Административные платежи и сборы	49.5	47.8	72.2	0.1	0.1
Штрафы, санкции, возмещение ущерба	537.1	774.7	154.9	0.9	0.6
Безвозмездные поступления	26158.7	25765.7	95.4	31.4	33.1
<b>Расходы</b>	104743.6	82621.8	99.6	100	100

<sup>1</sup> С учетом вторичного перераспределения доходов от уплаты акцизов

	Утверждено на 2014 г., млн. руб.	Исполнено		в % к итогу	
		млн. руб.	в % к январю- ноябрю 2013 г.	январь- ноябрь 2014 г.	Справочно январь- ноябрь 2013 г.
из них на:					
Общегосударственные вопросы	7259.0	5571.0	105.1	6.7	6.4
Национальную безопасность и правоохранительную деятельность	989.7	792.2	91.1	1.0	1.0
Национальную экономику	16959.1	12944.4	95.0	15.7	16.4
из них на:					
общеэкономические вопросы	529.7	459.1	83.2	0.6	0.7
сельское хозяйство и рыболовство	5622.0	4316.1	84.9	5.2	6.1
транспорт	215.0	167.9	110.6	0.2	0.2
дорожное хозяйство	8538.3	6785.7	108.8	8.2	7.5
связь и информатика	88.1	48.1	58.7	0.1	0.1
Жилищно-коммунальное хозяйство	4899.1	2811.8	47.3	3.4	7.2
Социально-культурные мероприятия	72814.0	59250.4	105.2	71.7	67.9
из них на:					
образование	32175.4	25438.1	103.5	30.8	29.6
культуру, кинематографию	3210.1	2558.5	107.1	3.1	2.9
здравоохранение	16837.4	13332.0	107.9	16.1	14.9
социальную политику	19490.7	17153.2	105.6	20.8	19.6
физическую культуру и спорт	948.0	643.6	100.0	0.8	0.8
средства массовой информации	152.4	125.0	117.9	0.1	0.1

За счет налоговых и неналоговых платежей в январе-ноябре 2014 года сформировано 68,6% доходов консолидированного бюджета края (в январе-ноябре 2013 года – 66,9%).

## 7.2. ПОСТУПЛЕНИЕ НАЛОГОВЫХ ПЛАТЕЖЕЙ

По оперативным данным Управления федеральной налоговой службы по Ставропольскому краю, в январе-ноябре 2014 года в бюджетную систему поступило налогов, сборов и иных обязательных платежей, администрируемых налоговыми органами, в сумме 64,1 млрд. руб., что на 2,3% больше, чем в январе-ноябре 2013 года.

Таблица 1

### Динамика поступлений налоговых платежей в бюджеты всех уровней в 2014г.

	Поступило налогов, сборов и иных обязательных платежей		из них:		
	млн. руб.	в % к соответствующему периоду 2013 г.	в федеральный бюджет	в консолидированный бюджет края	в т.ч. в местные бюджеты
январь	5509.2	123.0	2632.7	2876.5	820.0
январь-февраль	10185.7	124.9	4169.8	6015.9	1688.6
январь-март	18127.6	117.1	6443.2	11684.4	2544.6
январь-апрель	26155.5	110.8	8538.1	17617.4	3821.3
январь-май	31644.6	109.7	9987.7	21656.9	4590.2
январь-июнь	35656.0	107.3	10704.9	24951.1	5388.1
январь-июль	42308.3	103.8	11147.2	31161.1	6782.1
январь-август	47315.5	105.2	12314.9	35000.6	7620.5
январь-сентябрь	52624.0	105.4	14216.8	38407.2	8498.8
январь-октябрь	59655.7	103.7	15414.2	44241.5	9889.9
январь-ноябрь	64114.0	102.3	16229.4	47884.6	10881.7

По сравнению с январем-ноябрем 2013 года увеличились поступления по акцизам – на 14,7%, по налогам на совокупный доход – на 6,3%, по налогу на доходы физических лиц – на 5,5%, по налогам на имущество – на 3,2%, уменьшились поступления по налогу на добавленную стоимость – на 7,9%, по налогу на прибыль – на 2,5%,

**Поступления налогов, сборов и иных обязательных платежей  
в январе-ноябре 2014 года**

	В бюджеты всех уровней			в т.ч. в консолидированный бюджет края		
	млн. рублей	удельный вес в общей сумме поступлений, в %		млн. рублей	удельный вес в общей сумме поступлений, в %	
		2014 г.	2013 г.		2014 г.	2013 г.
<b>Всего</b>	64114.0	100	100	47884.6	100	100
в том числе:						
Налог на добавленную стоимость	9256.5	14.4	16.0	-	-	-
Налог на прибыль (доход) предприятий и организаций	11684.2	18.2	19.1	11104.7	23.2	24.7
Налог на доходы физических лиц	20364.5	31.8	30.8	20316.8	42.4	42.2
Акцизы	4272.8	6.7	5.9	2501.7	5.2	4.0
Налоги на имущество	9097.5	14.2	14.1	9097.5	19.0	19.3
Налоги, сборы и регулярные платежи за пользование природными ресурсами	4491.2	7.0	6.7	53.7	0.1	0.1
Налоги на совокупный доход	4564.8	7.1	6.9	4564.8	9.5	9.4
Прочие	382.5	0.6	0.5	245.4	0.6	0.3

В январе-ноябре 2014 года во внебюджетные фонды было перечислено **страховых взносов** (включая поступившую задолженность прошлых лет) в сумме 36202,5 млн. руб., что на 4,3% больше, чем за январь-ноябрь 2013 года.

Таблица 3

**Поступление страховых взносов во внебюджетные фонды в 2014 году**

	Страховые взносы и иные платежи, всего, млн. руб.	в том числе			
		на обязательное пенсионное страхование	на обязательное медицинское страхование	в региональный Фонд социального страхования	поступления в счет погашения задолженности прошлых лет
январь	1776.1	1419.0	281.1	75.8	0.2
январь-февраль	4888.4	3860.5	814.0	210.4	3.5
январь-март	8356.8	6606.3	1407.9	338.7	3.9
январь-апрель	11824.0	9345.6	2001.5	469.5	7.4
январь-май	15167.4	11977.7	2572.4	609.3	8.0
январь-июнь	18835.9	14873.1	3194.0	761.0	7.8
январь-июль	22440.7	17716.1	3807.2	909.5	7.9
январь-август	25986.0	20521.7	4393.3	1063.0	8.0
январь-сентябрь	29553.8	23353.4	4987.9	1204.4	8.1
январь-октябрь	32920.3	26019.2	5552.8	1339.9	8.4
январь-ноябрь	36202.5	28644.2	6092.4	1456.9	9.0
справочно: январь-ноябрь 2013 г.	34723.9	27499.0	5752.5	1449.7	22.7

**Задолженность по налоговым платежам** в бюджеты всех уровней за январь-ноябрь снизилась на 867,0 млн. руб., и составила на 1 декабря т.г. 16422,2 млн. руб. Недоимка увеличилась на 1854,1 млн. руб., или на 46,3%, и составила 5857,4 млн. руб.

Урегулированная задолженность уменьшилась на 2719,4 млн. руб., или на 20,5%, и составила 10536,6 млн. руб.

Таблица 4

**Структура задолженности по видам налоговых платежей на 1 декабря 2014 года**

	Задолженность, всего			из нее	
	млн. рублей	в % к		недоимка	урегулированная задолженность <sup>1</sup>
		итогу	1 декабря 2013 г.		
<b>Всего</b>	16422.2	100	90.6	5857.4	10536.6
в том числе:					
-по федеральным налогам и сборам	13939.3	84.9	86.5	3851.3	10087.6

<sup>1</sup> Включает реструктурированную задолженность, отсроченные платежи, приостановленную к взысканию задолженность в связи с введением процедур банкротств, задолженность, взыскиваемую судебными приставами по постановлениям о возбуждении исполнительного производства



	Задолженность, всего			из нее	
	млн. рублей	в % к		недоимка	урегулированная задолженность <sup>1</sup>
		итогу	1 декабря 2013 г.		
из них:					
налогу на прибыль организаций	1285.5	7.8	111.2	656.4	629.1
налогу на добавленную стоимость	4767.3	29.0	98.4	1968.7	2798.5
платежам за пользование природными ресурсами	6.0	0.04	в 2.1 р	5.5	0.5
остальным федеральным налогам и сборам	7880.5	48.0	77.9	1220.7	6659.5
из них:					
акцизы	7438.7	45.3	76.4	887.8	6550.8
-по региональным налогам и сборам	1284.0	7.8	121.5	1028.3	244.6
-по местным налогам и сборам	884.7	5.4	127.2	781.0	87.8
-по налогам со специальным налоговым режимом	314.2	1.9	126.3	196.8	116.6

### 7.3. ФИНАНСОВЫЕ РЕЗУЛЬТАТЫ ДЕЯТЕЛЬНОСТИ ОРГАНИЗАЦИЙ (без субъектов малого предпринимательства)

В январе-ноябре 2014 года, по оперативным данным, сальдированный финансовый результат (прибыль минус убыток) деятельности организаций (без субъектов малого предпринимательства, банков, страховых организаций и бюджетных учреждений) в действующих ценах составил 17,6 млрд. рублей. Прибыль в размере 45,6 млрд. рублей получили 818 (76,6%) организаций, убыток на сумму 28,0 млрд. рублей - 250 (23,4%) организаций.

Таблица 1

#### Формирование сальдированного финансового результата в 2014 году

	Сальдо прибылей (+) и убытков (-)		Прибыль (+)		Убыток (-)	
	млн. руб.	в % к соответствующему периоду 2013 г. <sup>1</sup>	млн. руб.	в % к соответствующему периоду 2013 г. <sup>1</sup>	млн. руб.	в % к соответствующему периоду 2013 г. <sup>1</sup>
Январь	1537.4	69.5	4223.2	88.1	2685.8	104.0
Январь-февраль	4307.6	82.1	7927.6	82.5	3620.0	82.9
Январь-март	3621.1	40.3	11420.7	89.6	7799.6	в 2.1 р
Январь-апрель	5739.4	48.9	15280.6	91.4	9541.2	в 1.9 р
Январь-май	8186.7	51.9	18325.3	86.7	10138.6	в 1.8 р
Январь - июнь	9067.1	51.4	21481.9	86.7	12414.8	в 1.8 р
Январь - июль	10912.9	53.0	25117.3	89.4	14204.4	в 1.9 р
Январь - август	14394.7	58.7	29429.2	90.3	15034.5	в 1.9 р
Январь - сентябрь	16053.1	60.5	36012.5	104.2	19959.4	в 2.5 р
Январь - октябрь	18791.6	64.9	40428.5	106.9	21636.9	в 2.4 р
Январь - ноябрь	17598.6	56.6	45577.5	111.8	27978.9	в 2.9 р

Таблица 2

#### Сальдированный финансовый результат по видам экономической деятельности

	Январь- ноябрь 2014 г.		Справочно: январь- ноябрь 2013 г. в % к январю- ноябрю 2012 г.
	Сальдо прибылей (+) и убытков (-), млн. рублей	в % к январю - ноябрю 2013 г. <sup>1</sup>	
Всего	17598.6	56.6	103.5
Сельское хозяйство	10354.1	в 1.8 р	64.0
Добыча полезных ископаемых	108.0	124.7	в 3.4 р
Обрабатывающие производства	3101.2	25.7	111.6
производство пищевых продуктов	1335.1	в 1.8 р	18.5
химическое производство	4502.5	37.6	в 1.6 р

<sup>1</sup> Темпы изменения сальдированного финансового результата отчетного периода по сравнению с соответствующим периодом предыдущего года рассчитаны по сопоставимому кругу организаций, в соответствии с методологией бухгалтерского учета, предусматривающей корректировку данных соответствующего периода прошлого года, исходя из изменений учетной политики, законодательных актов и др. Проверка означает, что в одном или обоих сопоставляемых периодах был получен отрицательный сальдированный финансовый результат.

	Январь- ноябрь 2014 г.		Справочно: январь- ноябрь 2013 г. в % к ян- варю- ноябрю 2012 г.
	Сальдо при- былей (+) и убытков (-), млн. рублей	в % к янва- рю - ноябрю 2013 г.	
производство машин и оборудования	39.7	-	-
производство электрооборудования	878.2	106.3	140.6
Производство и распределение электроэнергии, газа, тепловой энергии, воды	-4910.1	-	в 3.8 р
в том числе:			
передача электроэнергии	518.1	86.1	в 2.1р
распределение электроэнергии	238.1	в 1.9 р	71.4
распределение газообразного топлива	209.7	-	-
производство пара и горячей воды	-377.8	-	-
Строительство	392.6	в 4.9 р	-
Оптовая и розничная торговля, ремонт авто транс- порта, бытовых изделий и предметов личного пользования	1134.7	81.1	-
Деятельность гостиниц и ресторанов	40.1	в 20.5 р	73.1
Транспорт и связь	5147.7	144.5	97.4
в том числе:			
связь	1727.8	116.3	100.4
Операции с недвижимым имуществом, аренда и предоставление услуг	1035.1	64.1	143.8
в том числе:			
управление недвижимым имуществом	29.9	в 3.3 р	2.9
предоставление прочих видов услуг	755.5	95.2	142.1
Здравоохранение и предоставление социальных услуг	1180.4	в 1.9 р	100.5
в т.ч. санаторно-курортных учреждений	1049.8	в 2.3 р	98.9
Предоставление прочих коммунальных, социальных и персональных услуг	-50.7	-	-

Из всей полученной в январе - ноябре 2014 года прибыли 25,1% приходится на сельское хозяйство, 18,2% - на химическое производство, 22,8% - на производство и распределение электроэнергии, газа и воды, 4,6% - на оптовую торговлю.

Более половины убытков получено в производстве и распределении энергии, газа и воды, 30,6% - в обрабатывающих производствах, 3,8% - в сельском хозяйстве, 2,9% - в торговле автотранспортом.

Таблица 3

### Прибыльные и убыточные предприятия по видам экономической деятельности

	Январь-ноябрь 2014 г.			
	число прибыльных организаций в % к общему числу организаций	сумма прибыли, млн. руб.	число убыточных организаций в % к общему числу организаций	сумма убытка, млн. руб.
<b>Всего</b>	76.6	45577.5	23.4	27978.9
Сельское хозяйство	91.7	11429.0	8.3	1074.9
Добыча полезных ископаемых	66.7	162.4	33.3	54.4
Обрабатывающие производства	74.3	11673.5	25.7	8572.3
производство пищевых продуктов	74.1	1893.4	25.9	558.3
химическое производство	83.3	8309.6	16.7	3807.1
производство машин и оборудования	85.7	46.5	...	...
производство электрооборудования	81.3	1036.2	18.7	158.0
Производство и распределение электро- энергии, газа, тепловой энергии, воды	66.4	10408.5	33.6	15318.6
в том числе:				
передача электроэнергии	62.5	583.6	37.5	65.5
распределение электроэнергии	84.6	271.7	15.4	33.6
распределение газообразного топлива	100.0	209.7	-	-
производство пара и горячей воды	44.8	138.4	55.2	516.2
Строительство	68.6	600.3	31.4	207.7
Оптовая и розничная торговля, ремонт авто- транспорта, бытовых изделий и предметов личного пользования	81.4	2866.6	18.6	1731.9
Деятельность гостиниц и ресторанов	75.0	40.6	25.0	0.5

	Январь–ноябрь 2014 г.			
	число прибыльных организаций в % к общему числу организаций	сумма прибыли, млн. руб.	число убыточных организаций в % к общему числу организаций	сумма убытка, млн. руб.
Транспорт и связь	59.6	5674.8	40.4	527.1
в том числе:				
связь	80.0	1733.7	...	...
Операции с недвижимым имуществом, аренда и предоставление услуг	70.9	1331.1	29.1	296
в том числе:				
управление недвижимым имуществом	72.7	41.2	27.3	11.3
предоставление прочих видов услуг	65.2	825.4	34.8	69.9
Здравоохранение и предоставление социальных услуг	84.6	1276.5	15.4	96.1
в т.ч. санаторно-курортных учреждений	86.2	1141.3	13.8	91.5
Предоставление прочих коммунальных, социальных и персональных услуг	61.9	40.4	38.1	91.1

#### 7.4. СОСТОЯНИЕ ПЛАТЕЖЕЙ И РАСЧЕТОВ В ОРГАНИЗАЦИЯХ

Суммарная задолженность по обязательствам предприятий и организаций (без субъектов малого предпринимательства) на 1 декабря 2014 года составила 501,1 млрд. рублей, из неё просроченная задолженность – 8,4 млрд. рублей, или 1,7%.

Таблица 1

#### Структура суммарной задолженности по обязательствам

	Вся задолженность по обязательствам на 1 декабря 2014г.	из нее просроченная	просроченная задолженность в процентах к	
			1 декабря 2013г.	общему объему задолженности
ВСЕГО, млн. руб.	501114.8	8444.8	137.9	1.7
в том числе:				
кредиторская задолженность	265023.5	8210.1	143.4	3.1
задолженность по кредитам банков и займам	236091.3	234.7	59.0	0.1

#### Структура суммарной просроченной задолженности организаций на 1 декабря 2014 года

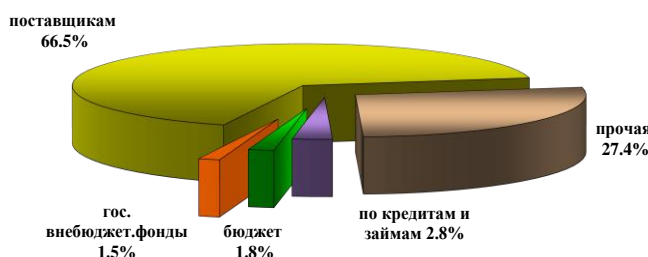

Кредиторская задолженность на 1 декабря 2014 года составила 265,0 млрд. рублей, из нее на просроченную задолженность приходилось 8,2 млрд. рублей, или 3,1%.

Таблица 2

#### Динамика и структура просроченной кредиторской задолженности в 2014 году на начало месяца, млн. руб.

	Просроченная кредиторская задолженность, млн. руб.	из нее в % к итогу:			в % к предыдущему месяцу
		постав- щикам	по платежам:		
			в бюджет	в гос. внебюд- жетные фонды	
январь	5462.9	86.1	4.7	3.4	95.4
февраль	5994.8	87.8	2.2	1.7	109.7
март	6253.2	87.9	2.2	1.7	104.3

	Просроченная кредиторская задолженность, млн. руб.	из нее в % к итогу:			в % к предыдущему месяцу
		поставщикам	по платежам:		
			в бюджет	в гос. внебюджетные фонды	
апрель	6699.2	87.4	2.3	1.8	107.1
май	7791.8	79.4	2.0	1.6	116.3
июнь	7584.3	78.4	2.0	1.7	97.3
июль	7654.4	78.8	2.1	1.6	100.9
август	8570.2	73.9	1.9	1.5	112.0
сентябрь	8179.7	74.8	1.8	1.4	95.4
октябрь	8269.5	72.2	1.8	1.5	101.1
ноябрь	8337.9	72.3	1.8	1.5	100.8
декабрь	8210.1	68.4	1.9	1.6	98.5

Таблица 3

**Просроченная кредиторская задолженность организаций  
на 1 декабря 2014 года по видам экономической деятельности**

млн. руб.

	Просроченная кредиторская задолженность	в том числе:		
		поставщикам	в бюджеты всех уровней	в государственные внебюджетные фонды
<b>В с е г о</b>	8210.1	5612.9	155.6	128.3
Сельское хозяйство	902.6	66.4	31.7	49.4
Добыча полезных ископаемых	850.6	179.9	9.8	3.2
Обрабатывающие производства	478.7	412.0	17.2	8.5
производство пищевых продуктов	365.6	335.4	-	-
химическое производство	3.9	3.9	-	-
производство машин и оборудования	5.3	2.4	2.2	0.7
производство электрооборудования	7.3	0.6	-	-
Производство и распределение электроэнергии, газа и воды	5204.0	4448.5	19.0	8.2
передача электроэнергии	730.5	131.6	-	-
распределение газа	124.1	36.8	4.4	-
производство пара и горячей воды	543.3	529.3	0.9	1.8
Строительство	51.4	14.0	4.4	0.4
Оптовая и розничная торговля, ремонт автотранспорта, бытовых изделий и предметов личного пользования	21.0	18.2	-	-
Деятельность гостиниц и ресторанов	0.7	0.3	0.2	0.2
Транспорт и связь	390.4	359.8	5.1	1.6
в т.ч. связь	179.1	158.2	-	-
Операции с недвижимым имуществом, аренда и предоставление услуг	71.1	20.3	14.9	9.1
в т.ч. управление недвижимым имуществом	26.6	5.9	10.3	9.1
Образование	33.2	-	13.8	18.2
Здравоохранение и предоставление социальных услуг	176.8	79.4	29.9	23.5
в т.ч. деятельность санаторно-курортных учреждений	176.8	79.4	29.9	23.5
Предоставление прочих коммунальных, социальных и персональных услуг	29.6	14.1	9.6	5.9

**Задолженность по полученным кредитам банков и займам организаций** на 1 декабря 2014 года составила 236,1 млрд. рублей, из нее просроченная – 234,7 млн. рублей (0,1% от общего объема задолженности по полученным кредитам банков и займам).

**Задолженность по кредитам банков и займам на 1 декабря 2014 года  
по видам экономической деятельности**

млн. руб.

	Задолженность по полученным кредитам и займам	в том числе по краткосрочным кредитам и займам	из общей суммы задолженности просроченная
<b>Всего</b>	236091.3	80542.1	234.7
Сельское хозяйство	38314.1	13920.7	146.7
Добыча полезных ископаемых	455.1	55.6	-
Обработывающие производства	84922.9	31462.8	24.4
производство пищевых продуктов	15373.3	5053.2	-
химическое производство	36442.9	22749.3	-
производство машин и оборудования	241.7	241.7	-
производство электрооборудования	6324.8	390.3	-
Производство и распределение электроэнергии, газа и воды	61893.2	12033.8	-
в том числе:			
передача электроэнергии	93.6	73.6	-
распределение газа	577.7	523.6	-
производство теплоэнергии	10525.4	1414.6	-
сбор, очистка, распределение воды	104.0	0.1	-
Строительство	3491.9	3252.9	3.7
Оптовая и розничная торговля, ремонт автотранспорта, бытовых изделий и предметов личного пользования	32010.7	14805.0	-
Деятельность гостиниц и ресторанов	130.9	19.1	-
Транспорт и связь	2226.4	609.9	25.5
Операции с недвижимым имуществом, аренда и предоставление услуг	12026.2	4204.3	30.0
в том числе:			
управление недвижимым имуществом	0.5	0.5	-
Образование	105.3	18.0	4.0
Здравоохранение и предоставление социальных услуг	491.5	140.3	-
в т.ч. деятельность санаторно-курортных учреждений	491.5	140.3	-
Предоставление прочих коммунальных, социальных и персональных услуг	14.0	12.8	0.3

Дебиторская задолженность организаций на 1 декабря 2014 года составила 184,4 млрд. рублей, из нее 14,2 млрд. рублей, или 7,7% - просроченная задолженность.

Таблица 5

**Динамика просроченной дебиторской задолженности в 2014 году**

на начало месяца

	Просроченная дебиторская задолженность		
	Всего, млн. руб.	из нее задолженность покупателей, в %	в % к предыдущему месяцу
январь	18013.3	49.0	100.9
февраль	15174.3	64.8	84.2
март	14338.5	67.3	94.5
апрель	10665.8	94.7	74.4
май	10630.3	95.2	99.7
июнь	11084.6	95.4	104.3
июль	11684.9	89.6	105.4
август	11825.0	89.3	101.2
сентябрь	14289.3	73.1	120.8
октябрь	14084.9	73.8	98.6
ноябрь	17978.5	54.4	127.6
декабрь	14154.2	74.0	78.7

**Просроченная дебиторская задолженность организаций  
на 1 декабря 2014 года по видам экономической деятельности**

млн. руб.

	Просроченная дебиторская задолженность, всего	в том числе покупателей
<b>В с е г о</b>	14154.2	10477.9
Сельское хозяйство	118.5	110.2
Добыча полезных ископаемых	2169.2	2106.7
Обрабатывающие производства	475.7	406.7
производство пищевых продуктов	166.5	109.1
химическое производство	19.2	19.2
производство машин и оборудования	22.7	19.9
производство электрооборудования	33.7	26.8
Производство и распределение электроэнергии, газа и воды	10555.0	7096.5
в том числе:		
передача электроэнергии	533.3	529.8
распределение газа	14.0	10.5
производство теплоэнергии	545.5	450.4
сбор, очистка, распределение воды	437.4	398.2
Строительство	60.8	41.2
Оптовая и розничная торговля, ремонт автотранспорта, бытовых изделий и предметов личного пользования	396.9	379.8
Транспорт и связь	159.7	143.5
в т.ч. связь	149.5	135.9
Операции с недвижимым имуществом, аренда и предоставление услуг	191.4	172.2
в том числе:		
управление недвижимым имуществом	47.8	33.5
Образование	5.3	5.1
Здравоохранение и предоставление социальных услуг	2.4	2.3
в т.ч. деятельность санаторно-курортных учреждений	2.4	2.3
Предоставление прочих коммунальных, социальных и персональных услуг	13.7	12.0

Таблица 7

**Превышение кредиторской задолженности над дебиторской задолженностью  
по видам экономической деятельности на 1 декабря 2014 года**

млн. руб.

	Задолженность		Превышение кредиторской задолженности над дебиторской	
	дебиторская	кредиторская	всего	просроченной задолженности
<b>В с е г о</b>	184377.1	265023.5	80646.4	-5944.1
Сельское хозяйство	16583.1	18632.8	2049.7	784.1
Добыча полезных ископаемых	3256.2	2272.3	-983.9	-1318.6
Обрабатывающие производства	44040.6	36828.9	-7211.7	3.0
производство пищевых продуктов	18184.3	15247.1	-2937.2	199.1
химическое производство	5229.2	5254.7	25.5	-15.3
производство машин и оборудования	335.9	329.8	-6.1	-17.4
производство электрооборудования	8268.8	7460.7	-808.1	-26.4
Производство и распределение электроэнергии, газа, тепловой энергии, воды	59855.0	122000.8	62145.8	-5351.0
распределение газа	2280.4	3048.4	768.0	110.1
сбор, очистка, распределение воды	1902.4	911.8	-990.6	-376.7
Строительство	12435.4	16910.0	4474.6	-9.4
Оптовая и розничная торговля, ремонт автотранспорта, бытовых изделий и предметов личного пользования	26783.1	33684.1	6901.0	-375.9
Деятельность гостиниц и ресторанов	64.1	50.7	-13.4	0.4
Транспорт и связь	9642.3	21935.5	12293.2	230.7
в том числе				
с в я з ь	735.0	830.9	95.9	29.6

	Задолженность		Превышение кредиторской задолженности над дебиторской	
	дебиторская	кредиторская	всего	просроченной задолженности
Операции с недвижимым имуществом, аренда и предоставление услуг	6849.8	5686.5	-1163.3	-120.3
Образование	143.7	404.3	260.6	27.9
Здравоохранение и предоставление социальных услуг	1202.9	2922.5	1719.6	174.4
Предоставление прочих коммунальных, социальных и персональных услуг	168.4	257.4	89.0	15.9

## 8. СОЦИАЛЬНАЯ СФЕРА

### 8.1. УРОВЕНЬ ЖИЗНИ НАСЕЛЕНИЯ

#### 8.1.1. Денежные доходы населения

Реально-располагаемые денежные доходы населения (доходы за вычетом обязательных платежей, скорректированные на индекс потребительских цен) в январе-ноябре 2014 г., по предварительной оценке, увеличились по сравнению с январем-ноябрем 2013 г. на 2,8%.

Таблица 1  
Динамика реально-располагаемых денежных доходов населения<sup>1</sup>

в процентах

	2014 г.	
	к предыдущему периоду	к соответствующему периоду 2013 г.
январь	47.9	101.7
февраль	126.9	112.2
март	101.4	107.3
<i>январь-март</i>	х	107.3
апрель	112.1	106.5
май	91.0	104.7
июнь	105.1	92.9
<i>январь-июнь</i>	х	103.8
июль	104.5	106.7
август	106.5	106.4
сентябрь	91.4	99.8
<i>январь-сентябрь</i>	х	104.0
октябрь	103.4	98.1
ноябрь	102.5	98.3
<i>январь-ноябрь</i>	х	102.8

Таблица 2  
Динамика денежных доходов в расчете на душу населения в 2014 году<sup>1</sup>

	Денежные доходы, рублей	в процентах к:	
		предыдущему периоду	соответствующему периоду 2013 г.
январь	14271.2	46.4	106.8
февраль	18543.3	129.9	117.4
март	19038.6	102.7	112.4
<i>январь-март</i>	17284.4	х	112.5
апрель	21310.1	111.9	111.9
май	19545.2	91.7	110.1
июнь	20597.8	105.4	98.8
<i>январь-июнь</i>	18884.4	х	109.2
июль	21687.9	105.3	111.6
август	22808.7	105.2	112.0
сентябрь	21321.6	93.5	106.7
<i>январь-сентябрь</i>	19902.7	х	109.5
октябрь	22219.7	104.2	105.4
ноябрь	22965.1	103.4	106.0
<i>январь-ноябрь</i>	20391.7	х	108.7

<sup>1</sup> Предварительные данные

## Структура денежных доходов населения за январь-сентябрь 2014 г.

	В процентах к общему объему денежных доходов
Денежные доходы - всего	100
в том числе:	
от предпринимательской деятельности	11.4
оплата труда наемных работников	30.3
социальные выплаты, всего	19.0
из них:	
пенсии	12.9
пособия и социальная помощь	5.6
доходы от собственности	3.1
доходы от продажи иностранной валюты	1.1
другие доходы	35.1

Средняя номинальная заработная плата, начисленная работникам в январе-ноябре 2014 г. (по полному кругу предприятий и организаций, включая субъекты малого предпринимательства), увеличилась в сравнении с январем-ноябрем 2013 г. на 9,6%. Реальная заработная плата (скорректированная на рост цен) составила 102,9% к январю-ноябрю 2013 г.

Таблица 4

## Динамика номинальной и реальной средней заработной платы

	Средняя номинальная начисленная заработная плата, рублей	в % к		реальная заработная плата в % к	
		соответствующему периоду предыдущего года	предыдущему месяцу	соответствующему периоду предыдущего года	предыдущему месяцу
<b>2013 г.</b>	<b>20664.9</b>	<b>112.4</b>	<b>х</b>	<b>105.6</b>	<b>х</b>
<b>2014 г.</b>					
Январь	19884.2	111.6	72.2	105.1	71.9
Февраль	19799.0	107.9	99.6	101.9	98.2
Март	21074.4	109.9	106.2	103.1	105.2
<i>Январь-март</i>	<i>20335.0</i>	<i>111.1</i>	<i>х</i>	<i>104.6</i>	<i>х</i>
Апрель	22022.8	112.4	104.5	105.5	103.7
Май	22105.8	108.9	100.4	101.9	99.5
Июнь	23613.0	107.0	106.8	100.3	106.6
<i>Январь-июнь</i>	<i>21487.2</i>	<i>110.4</i>	<i>х</i>	<i>103.7</i>	<i>х</i>
Июль	23698.9	111.4	100.4	105.0	99.3
Август	22267.3	106.5	94.0	100.7	93.7
Сентябрь	22081.3	107.9	99.2	101.2	98.2
<i>Январь-сентябрь</i>	<i>21895.5</i>	<i>110.0</i>	<i>х</i>	<i>103.4</i>	<i>х</i>
Октябрь	22745.6	106.3	102.2	99.5	100.9
Ноябрь	23439.5	108.9	103.1	101.3	102.1
<i>Январь-ноябрь</i>	<i>22113.8</i>	<i>109.6</i>	<i>х</i>	<i>102.9</i>	<i>х</i>

Таблица 5

## Номинальная начисленная заработная плата по видам экономической деятельности

	Ноябрь 2014 г.			Январь-ноябрь 2014 г.		
	рублей	в % к		рублей	в % к	
		ноябрю 2013 г.	октябрю 2014 г.		январю-ноябрю 2013 г.	уровню средней заработной платы по краю
Всего по краю	23440	108.9	103.1	22114	109.6	100.0
Сельское и лесное хозяйство	23768	118.4	111.1	18569	118.8	84.0
сельское хозяйство, охота и предоставление услуг в этих областях	23812	118.3	111.2	18590	118.9	84.1
Добыча полезных ископаемых	28426	117.3	116.2	27162	109.9	122.8
добыча топливно-энергетических полезных ископаемых	32530	110.5	101.2	33813	110.7	152.9
добыча полезных ископаемых, кроме топливно-энергетических	17534	111.2	155.1	15602	101.0	70.6
Обрабатывающие производства	19786	111.2	95.8	19673	109.0	89.0
производство пищевых продуктов, включая напитки и табака	17990	110.1	98.5	17649	108.8	79.8
текстильное и швейное производство	12138	123.6	103.9	10756	112.5	48.6



	Ноябрь 2014 г.			Январь-ноябрь 2014 г.		
	рублей	В % к		рублей	В % к	
		ноябрю 2013 г.	октябрю 2014 г.		январю-ноябрю 2013 г.	уровню средней заработной платы по краю
целлюлозно-бумажное производство; издательская и полиграфическая деятельность	22154	130.5	104.9	19887	112.4	89.9
химическое производство	29656	107.8	86.5	32817	108.3	148.4
производство резиновых и пластмассовых изделий	12777	119.0	98.9	12391	105.0	56.0
производство прочих неметаллических минеральных продуктов	18765	109.8	98.3	18006	102.5	81.4
металлургическое производство и производство готовых металлических изделий	15483	98.3	88.2	17319	107.5	78.3
производство машин и оборудования (без производства оружия и боеприпасов)	22235	111.6	94.8	21484	109.6	97.1
производство электрооборудования, электронного и оптического оборудования	24151	109.9	95.5	23578	115.6	106.6
производство транспортных средств и оборудования	16301	123.0	98.9	16153	118.2	73.0
прочие производства	12364	112.8	96.2	11138	100.6	50.4
Производство и распределение электроэнергии, газа и воды	26348	110.4	96.4	27146	108.0	122.8
Строительство	23982	104.3	92.5	23814	107.9	107.7
Оптовая и розничная торговля; ремонт автотранспортных средств, мотоциклов, бытовых изделий и предметов личного пользования	20471	106.5	98.5	20485	105.9	92.6
оптовая торговля, включая торговлю через агентов, кроме торговли автотранспортными средствами и мотоциклами	21181	109.9	97.3	20963	109.5	94.8
розничная торговля, кроме торговли автотранспортными средствами и мотоциклами; ремонт бытовых изделий и предметов личного пользования	19662	104.9	100.2	19752	104.0	89.3
Гостиницы и рестораны	13301	97.6	78.9	15276	118.9	69.1
Транспорт и связь	22078	107.5	93.3	23645	106.5	106.9
связь	21181	110.2	100.3	21531	108.6	97.4
Финансовая деятельность	47827	101.6	126.6	42254	108.1	191.1
Операции с недвижимым имуществом, аренда и предоставление услуг	18409	105.6	94.6	19305	112.9	87.3
Государственное управление и обеспечение военной безопасности; социальное страхование	43228	120.0	127.5	33213	108.0	150.2
Образование	19027	101.4	105.1	18378	108.3	83.1
Здравоохранение и предоставление социальных услуг	20236	103.6	98.8	20309	109.5	91.8
Предоставление прочих коммунальных, социальных и персональных услуг	16835	112.1	98.3	16394	116.2	74.1
сбор сточных вод, отходов и аналогичная деятельность	17864	105.0	91.0	18760	105.9	84.8
деятельность по организации отдыха и развлечений, культуры и спорта	18297	117.6	102.1	17141	124.2	77.5
предоставление персональных услуг	9020	103.7	94.1	9639	99.8	43.6

В ноябре 2014 г. самая высокая заработная плата (без субъектов малого предпринимательства) была в организациях г. Ставрополя, Красногвардейского и Изобильненского муниципальных районов. Самый низкий уровень заработной платы – в Левокумском и Апанасенковском муниципальных районах – менее 65% от среднекраевого уровня.

### 8.1.2. Использование денежных доходов

Денежные расходы населения на территории края за январь-ноябрь 2014 года составили в расчете на одного жителя в месяц 22691,7 руб. и возросли по сравнению с аналогичным периодом 2013 года на 7,4%, в том числе потребительские расходы соответственно - 18211,5 руб. и на 7,3%.

Таблица 6

#### Динамика структуры денежных расходов населения в 2014 г. <sup>1</sup>

в процентах

	Денежные расходы, всего	и з них:					
		покупка товаров	оплата услуг	оплата обязательных платежей и взносов	сбережения <sup>2</sup>	покупка валюты	кредиты
Январь	100.0	69.0	19.9	5.3	-1.6	7.2	0.2
Февраль	100.0	60.1	17.3	7.6	13.7	4.4	-3.1
Март	100.0	62.5	18.0	7.5	8.4	7.2	-3.6
Апрель	100.0	61.8	16.9	7.4	15.2	3.1	-4.4
Май	100.0	64.3	16.2	7.0	11.8	4.9	-4.2
Июнь	100.0	62.0	15.4	7.1	14.5	4.3	-3.3
Июль	100.0	63.8	15.3	8.1	13.9	2.8	-3.9
Август	100.0	62.0	15.6	7.3	15.1	2.9	-2.9
Сентябрь	100.0	62.6	15.5	7.7	12.2	4.5	-2.5
Октябрь	100.0	60.7	14.5	7.1	8.9	10.0	-1.2
Ноябрь	100.0	63.0	14.8	7.3	11.2	5.1	-1.4



Вклады населения на рублевых и валютных счетах по оперативным данным банков составили на 1 декабря 2014 года 165,2 млрд. рублей и возросли с начала года на 4,9%.

Таблица 7

#### Динамика вкладов населения

	Вклады граждан в банках		В том числе в Сбербанке	
	млн. руб.	в % к 2013 г.	млн. руб.	в % к 2013 г.
на 1 января	157511.0	121.2	121682.0	122.4
на 1 февраля	151864.3	118.3	115671.6	118.4
на 1 марта	153792.5	117.6	117302.4	118.0
на 1 апреля	151195.0	113.8	115732.8	114.2
на 1 мая	153845.6	113.1	117991.5	113.5
на 1 июня	153452.4	112.5	117640.2	112.9
на 1 июля	155083.1	111.0	118493.6	110.9

<sup>1</sup> Предварительные данные

<sup>2</sup> Сбережения включают прирост (уменьшение) вкладов, приобретение ценных бумаг, изменение средств на счетах индивидуальных предпринимателей, приобретение недвижимости, платежи с использованием банковских карт за рубежом, покупку населением скота и птицы.

	Вклады граждан в банках		В том числе в Сбербанке	
	млн. руб.	в % к 2013 г.	млн. руб.	в % к 2013 г.
на 1 августа	158272.4	112.3	120004.2	111.6
на 1 сентября	160857.1	112.9	121871.7	112.4
на 1 октября	161194.3	112.6	121619.4	111.3
на 1 ноября	161909.3	112.1	121039.0	109.8
на 1 декабря	165227.0	112.6	123219.5	110.0

Таблица 8

### Покупательная способность денежных доходов населения<sup>1</sup>

	Январь - ноябрь 2014 г.	Справочно: январь-ноябрь 2013 г.
<b>Продовольственные товары, кг в месяц</b>		
говядина (кроме бескостного мяса)	82.5	74.6
рыба замороженная	199.7	187.0
масло сливочное	68.4	76.1
масло подсолнечное	287.9	228.7
маргарин	275.4	265.4
молоко цельное, л	511.4	570.4
яйца столовые, десяток	449	426
сахар-песок	590.9	602.2
хлеб и булочные изделия из пшеничной муки	502.5	470.4
рис	473.8	483.6
крупа	712.7	633.1
мука пшеничная	847.9	690.9
картофель	728.8	779.4
капуста свежая	968.7	966.9
водка крепостью 40% об. спирта и выше, л	40.8	46.6
<b>Непродовольственные товары, шт. в месяц</b>		
куртка мужская с верхом из плащевых тканей утепленная, шт.	4.6	4.9
костюм мужской (двойка)	4.1	3.5
сорочка мужская из хлопчатобумажных и смесовых тканей	19.6	18.0
пальто женское демисезонное	3.5	3.6
джерпер для взрослых	13.2	12.4
куртка для детей школьного возраста с верхом из плащевых тканей, утепленная	8.1	10.8
сигареты с фильтром отечественные, пачек	476	564
холодильник двухкамерный, емкостью 250-350л, шт.	1.3	1.5
телевизор цветного изображения, шт.	1.8	2.4
бензин, л	624.2	618.0
<b>Платные услуги, в месяц</b>		
плата за жилье в домах муниципального жилищного фонда, платежей	1240	1263
электроэнергия, 100 кВт.ч	69	69
водоснабжение холодное и водоотведение с использованием счетчиков индивидуального учета, м <sup>3</sup>	362	342
водоснабжение горячее с использованием счетчиков индивидуального учета, м <sup>3</sup>	189	185
отопление, Гкал	12	11
плата за газ сетевой, платежей с человека	425	421
проезд в городском транспорте, поездок	1569	1504
абонентная плата за домашний телефон, платежей	51	46

<sup>1</sup> Товарный эквивалент среднемесячного денежного дохода по товарам и услугам с конкретными потребительскими свойствами.

## 8.2. ЗАНЯТОСТЬ И БЕЗРАБОТИЦА

В декабре 2014 года численность экономически активного населения края составила 1377,5 тыс. человек, около половины численности населения края.

Таблица 1

### Экономически активное население в возрасте 15-72 лет

(по данным обследования населения по проблемам занятости)

	Экономически активное население, тыс. человек	из них:		Уровень экономической активности, % <sup>1</sup>	Уровень занятости, % <sup>2</sup>	Уровень безработицы, % <sup>3</sup>	Уровень зарегистрированной безработицы, % <sup>4</sup>
		занятые	безработные				
В среднем за							
2012 г.	1383.4	1309.2	74.3	65.1	61.6	5.4	1.3
2013 г.	1362.3	1285.5	76.9	64.1	60.5	5.6	1.2
2014 г.	1372.1	1299.0	73.0	64.5	61.5	5.3	1.1
в т. ч.							
январь	1372.2	1296.4	75.8	65.0	61.4	5.5	1.2
февраль	1368.2	1295.2	73.0	64.6	61.2	5.3	1.3
март	1360.9	1292.6	68.4	64.4	61.2	5.0	1.2
апрель	1365.4	1295.5	69.9	64.6	61.3	5.1	1.2
май	1369.3	1298.5	70.7	64.8	61.5	5.2	1.2
июнь	1375.2	1304.4	70.8	65.1	61.8	5.1	1.1
июль	1372.6	1302.9	69.7	65.0	61.7	5.1	1.1
август	1371.9	1302.5	69.4	64.9	61.7	5.1	1.1
сентябрь	1374.6	1304.2	70.4	65.1	61.7	5.1	1.1
октябрь	1381.6	1308.3	73.3	65.4	61.9	5.3	1.0
ноябрь	1380.0	1302.8	77.1	65.3	61.7	5.6	1.0
декабрь	1377,5	1295,0	82,5	65,2	61,3	6,0	1.0

**Численность работников организаций.** Преобладающая часть занятого населения сосредоточена на предприятиях и в организациях. В ноябре 2014 г. в них работало 711,5 тыс. человек, или 54,6% общей численности занятых, из них 471,8 тысяч – штатные работники организаций, не относящихся к субъектам малого предпринимательства.

Таблица 2

### Число замещенных рабочих мест в организациях, не относящихся к субъектам малого предпринимательства

	Ноябрь 2014 г.,		Январь-ноябрь 2014 г. в % к январю-ноябрю 2013 г.	Справочно:	
	тыс. человек	в % к ноябрю 2013 г.		ноябрь 2013 г. в % к ноябрю 2012 г.	январь-ноябрь 2013 г. в % к январю-ноябрю 2012 г.
Всего замещенных рабочих мест (работников)	492.2	99.0	98.5	97.7	98.5
в том числе:					
работников списочного состава (без внешних совместителей)	471.8	99.2	98.8	98.1	98.8
внешних совместителей	10.5	93.9	86.5	83.2	90.4
работников, выполнявших работы по договорам гражданско-правового характера	9.9	95.4	100.0	98.2	96.8

В общем количестве замещенных рабочих мест в организациях на долю работников списочного состава приходилось 95,9%.

<sup>1</sup> Доля численности экономически активного населения в общей численности населения в возрасте 15-72 лет, выраженная в процентах.

<sup>2</sup> Доля численности занятого населения в общей численности населения в возрасте 15-72 лет, выраженная в процентах.

<sup>3</sup> Удельный вес численности безработных в численности экономически активного населения.

<sup>4</sup> Удельный вес численности безработных, зарегистрированных службой занятости населения на конец отчетного периода, в численности экономически активного населения.

**Число замещенных рабочих мест в организациях  
по видам экономической деятельности за ноябрь 2014 г.**

	Всего замещенных рабочих мест	в том числе работниками:			Всего замещенных рабочих мест в % к ноябрю 2013 г.
		списочного состава	внешними совместителями	выполнявшими работы по договорам гражданско-правового характера	
Всего по краю	492147	471781	10493	9873	99.0
Сельское хозяйство, охота и лесное хозяйство	39766	39133	278	356	98.1
сельское хозяйство, охота и предоставление услуг в этих областях	39314	38757	257	300	98.1
Добыча полезных ископаемых	2353	2336	5	12	85.5
добыча топливно-энергетических полезных ископаемых	1863	1859	3	1	96.6
добыча полезных ископаемых, кроме топливно-энергетических	490	477	2	11	59.5
Обрабатывающие производства	51845	50655	367	823	96.9
производство пищевых продуктов, включая напитки, и табака	17536	16981	147	408	99.4
текстильное и швейное производство	910	898	7	5	90.2
целлюлозно-бумажное производство; издательская и полиграфическая деятельность	1184	1094	15	75	104.3
химическое производство	8721	8606	30	85	91.5
производство резиновых и пластмассовых изделий	1214	1199	11	4	105.6
производство прочих неметаллических минеральных продуктов	4655	4584	38	33	83.5
металлургическое производство и производство готовых металлических изделий	2391	2375	8	8	111.7
производство машин и оборудования (без производства оружия и боеприпасов)	2479	2459	14	6	91.1
производство электрооборудования, электронного и оптического оборудования	9011	8810	60	141	104.2
производство транспортных средств и оборудования	2337	2298	28	11	98.7
прочие производства	1373	1317	10	47	89.4
Производство и распределение электроэнергии, газа и воды	37656	37185	211	260	100.9
Строительство	10232	9824	99	309	95.1
Оптовая и розничная торговля; ремонт автотранспортных средств, мотоциклов, бытовых изделий и предметов личного пользования	27543	26831	413	299	104.3
оптовая торговля, включая торговлю через агентов, кроме торговли автотранспортными средствами и мотоциклами	10046	9598	242	206	104.5
розничная торговля, кроме торговли автотранспортными средствами и мотоциклами; ремонт бытовых изделий и предметов личного пользования	13368	13171	120	77	106.4
Гостиницы и рестораны	2017	1956	20	42	97.6
Транспорт и связь	34652	33823	184	645	99.6
связь	10383	10141	32	210	100.6
Финансовая деятельность	15325	12311	53	2961	103.4
Операции с недвижимым имуществом, аренда и предоставление услуг	20647	19784	458	405	100.9
Государственное управление и обеспечение военной безопасности; социальное страхование	60550	59059	203	1288	99.5
Образование	86740	81550	4159	1031	97.6
деятельность в области начального, основного общего и среднего (полного) общего образования	35187	33846	1283	58	100.3

	Всего замещенных рабочих мест	в том числе работниками:			Всего замещенных рабочих мест в % к ноябрю 2013 г.
		списочного состава	внешними совместителями	выполнявшими работы по договорам гражданско-правового характера	
Здравоохранение и предоставление социальных услуг	87856	84039	3185	633	100.5
Предоставление прочих коммунальных, социальных и персональных услуг	14810	13145	859	806	89.9
удаление сточных вод, отходов и аналогичная деятельность	3300	3129	40	132	102.4
деятельность по организации отдыха и развлечений, культуры и спорта	10302	8911	762	629	86.7
предоставление персональных услуг	796	745	19	32	99.1

**Безработица.** В декабре 2014 г., по предварительным итогам обследования населения по проблемам занятости, 82,5 тыс. человек, или 6,0% экономически активного населения, классифицировались как безработные (в соответствии с методологией Международной Организации Труда). По информации Министерства труда и социальной защиты населения Ставропольского края на конец декабря 2014 г. в качестве безработных было зарегистрировано 15,5 тыс. человек, в том числе 13,4 тысяч получали пособие по безработице.

Таблица 4

**Динамика численности незанятых и безработных граждан, зарегистрированных в органах службы занятости края**

на конец месяца

	Число незанятых граждан, состоящих на учете в службах занятости, человек	из них имеют статус безработного		
		человек	в процентах к:	
			соответствующему месяцу предыдущего года	предыдущему месяцу
2013 г.				
Январь	20632	18751	73.8	101.4
Февраль	20885	19073	72.6	101.7
Март	20188	18381	73.3	96.4
Апрель	20342	18723	78.3	101.9
Май	19050	17452	79.4	93.2
Июнь	17971	16514	81.6	94.6
Июль	17503	15989	83.1	96.8
Август	17295	15815	85.0	98.9
Сентябрь	17028	15498	87.3	98.0
Октябрь	16463	14719	88.5	95.0
Ноябрь	16879	15175	88.0	103.1
Декабрь	17626	16788	90.8	110.6
2014 г.				
Январь	18785	16990	90.6	101.2
Февраль	19403	17162	90.0	101.0
Март	18457	16567	90.1	96.5
Апрель	18387	16821	89.8	101.5
Май	17372	16032	91.9	95.3
Июнь	16562	15127	91.6	94.4
Июль	17459	15037	94.0	99.4
Август	17657	14782	93.5	98.3
Сентябрь	17410	14473	93.4	97.9
Октябрь	16806	14127	96.0	97.6
Ноябрь	16794	14312	94.3	101.3
Декабрь	17198	15529	92.4	108.5

За декабрь 2014 г. в службу занятости за содействием в поиске подходящей работы обратились 3181 незанятых трудовой деятельностью граждан, ищущих работу, 3178 - признаны безработными. Сняты с учета 1966 безработных, из них 573 – в связи с трудоустройством.

**Движение численности безработных,  
зарегистрированных в органах службы занятости (человек)**



Таблица 5

**Потребность организаций в работниках**

на конец месяца

	Заявленная потребность в работниках на конец отчетного периода, человек	Нагрузка незанятого населения на 100 заявленных вакансий:		
		человек	в процентах к:	
			соответствующему месяцу предыдущего года	предыдущему месяцу
2013 г.				
Январь	16349	126	51.4	109.6
Февраль	16935	123	53.0	97.6
Март	19597	103	47.0	83.7
Апрель	25301	80	46.8	77.7
Май	29457	65	50.8	81.3
Июнь	26689	67	59.3	103.1
Июль	26105	67	59.3	100.0
Август	25275	68	63.6	101.5
Сентябрь	24669	69	69.0	108.5
Октябрь	22808	72	76.6	104.3
Ноябрь	21007	80	90.9	111.1
Декабрь	19107	92	80.0	115.0
2014 г.				
Январь	19174	98	77.8	106.5
Февраль	19515	99	80.5	101.0
Март	22262	83	80.6	83.8
Апрель	24442	75	93.8	90.4
Май	28130	62	95.4	82.7
Июнь	26974	61	101.1	98.4
Июль	24676	71	106.0	116.4
Август	24591	72	105.9	101.4
Сентябрь	26754	65	94.2	90.3
Октябрь	23915	70	97.2	107.7
Ноябрь	23133	73	91.3	104.3
Декабрь	19044	90	98.1	123.3

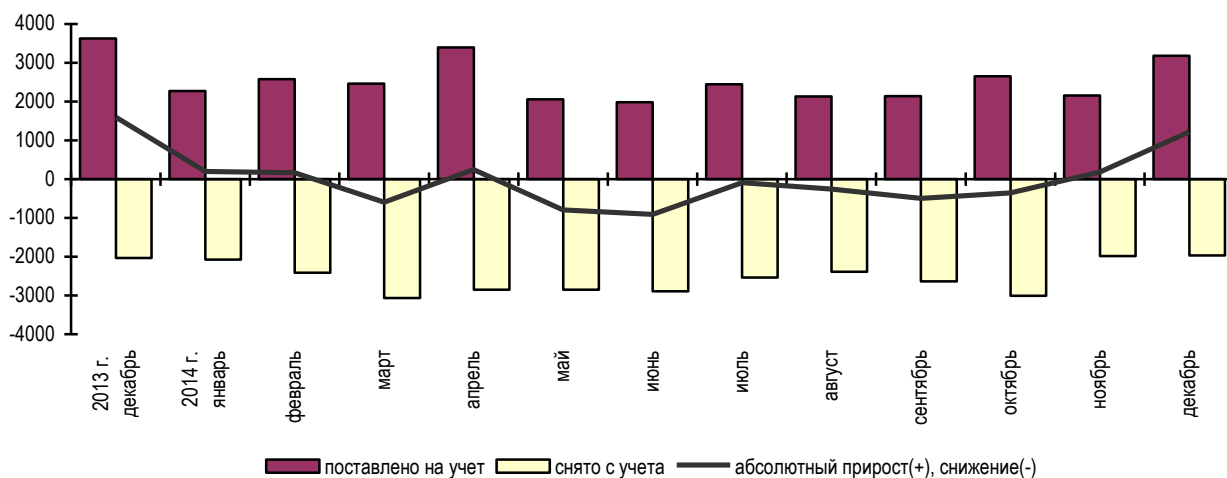
Из общего числа заявленных работодателями вакансий 13,1 тысяч (68,8%) – по рабочим профессиям.

## 9. ДЕМОГРАФИЯ

Численность населения края на 1 декабря 2014 г. составила 2799,8 тыс. человек. В январе-ноябре 2014 г. отмечен как естественный прирост населения (3402 человека), так и миграционный (1919 человек).

**Общий прирост (убыль) населения Ставропольского края**  
(нарастающим итогом с начала года, человек)



Таблица 1

### Показатели естественного движения населения

	Человек			Январь-ноябрь 2014 г. в % к январю-ноябрю 2013 г.	Январь-ноябрь на 1000 населения <sup>1</sup>	
	Январь-ноябрь		прирост (+), снижение (-)		2014 г.	2013 г.
	2014 г.	2013 г.				
Родившихся	33540	32548	992	103.0	13.1	12.7
Умерших	30138	29940	198	100.7	11.8	11.7
в том числе детей в возрасте до 1 года	356	317	39	112.3	10.8 <sup>2</sup>	9.8 <sup>2</sup>
Естественный прирост	3402	2608	794	130.4	1.3	1.0
Зарегистрировано браков	18673	19703	-1030	94.8	7.3	7.7
разводов	10919	11087	-168	98.5	4.3	4.3

В целом по краю число родившихся на 11,3% превысило число умерших. Естественный прирост населения зарегистрирован на территории 20-ти муниципальных районов и городских округов края, наибольший – в г. Ставрополе (1944 человека), Шпаковском (592), Буденновском (361) и Нефтекумском (330) районах.

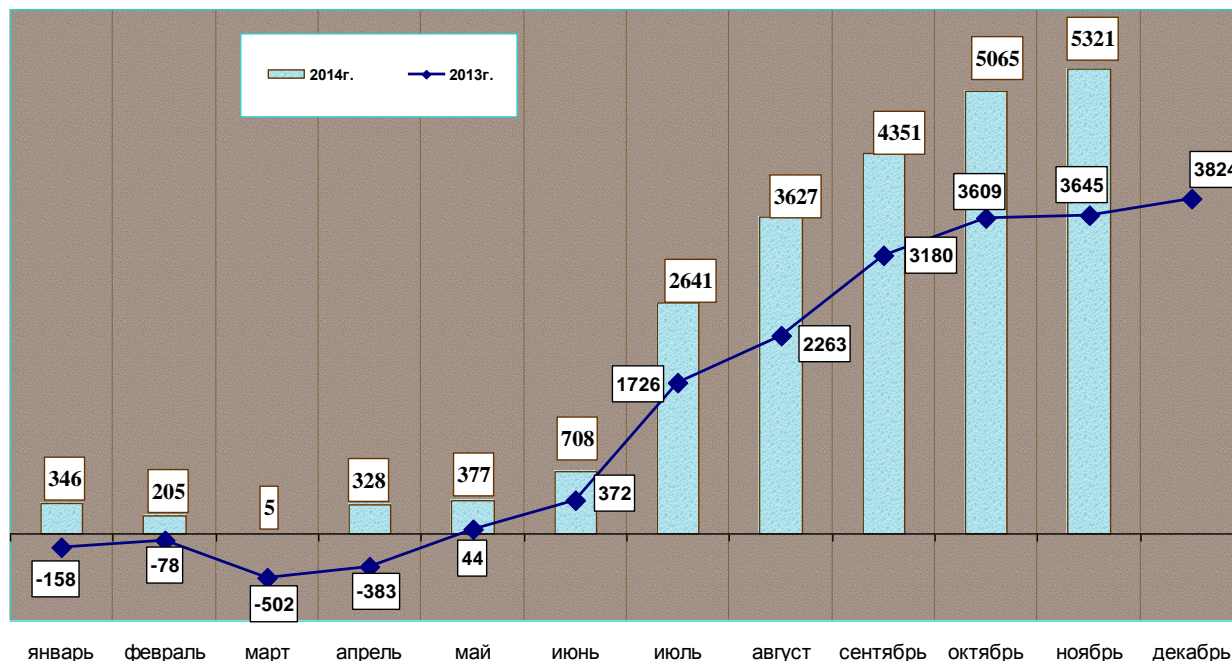
<sup>1</sup> Здесь и далее в разделе приведены показатели месячной оперативной отчетности в пересчете на год

<sup>2</sup> Коэффициент младенческой смертности – в расчете на 1000 детей, родившихся живыми



## Распределение умерших по основным группам причин смерти

	Человек			В % ко всем умершим за январь- ноябрь 2014 г.	На 100 тысяч населения		
	Январь-ноябрь		прирост (+), снижение (-)		Январь-ноябрь		январь- ноябрь 2014 г. к январю- ноябрю 2013 г.
	2014 г.	2013 г.			2014 г.	2013 г.	
Всего умерших от всех причин	30138	29940	198	100.0	1178.8	1172.6	100.5
в том числе от болезней системы кровообращения	16684	17972	-1288	55.4	652.6	703.9	92.7
новообразований	4472	4632	-160	14.8	174.9	181.4	96.4
несчастных случаев, отравлений и травм	2223	2091	132	7.4	86.9	81.9	106.1
из них от случайных отравлений алкоголем	18	35	-17	0.8 <sup>1</sup>	0.7	1.4	50.0
самоубийств	249	246	3	11.2 <sup>1</sup>	9.7	9.6	101.0
убийств	149	145	4	6.7 <sup>1</sup>	5.8	5.7	101.8
случайных утоплений	104	99	5	4.7 <sup>1</sup>	4.1	3.5	117.1
транспортных травм (всех видов)	566	394	172	25.5 <sup>1</sup>	22.1	15.4	143.5
болезней органов дыхания	690	679	11	2.3	27.0	26.6	101.5
болезней органов пищеварения	1365	1301	64	4.5	53.4	51.0	104.7
инфекционных и паразитарных болезней	230	267	-37	0.8	9.0	10.5	85.7

Уровень младенческой смертности за январь-ноябрь 2014 года на 10,2% превысил значение этого показателя за соответствующий период 2013 года. В структуре причин младенческой смертности преобладает перинатальная смертность – 61,8%; на врожденные anomalies приходится 18,5%, на болезни органов дыхания – 5,9%.

**Миграционные процессы в крае.** В январе-ноябре 2014 г. на территорию Ставропольского края, исключая внутрикраевую миграцию, прибыло 45220 человек, выбыло из края – 43301. Миграционный оборот населения Ставропольского края по основным потокам внешней миграции за январь-ноябрь 2014 г. и 2013 г. характеризует график:

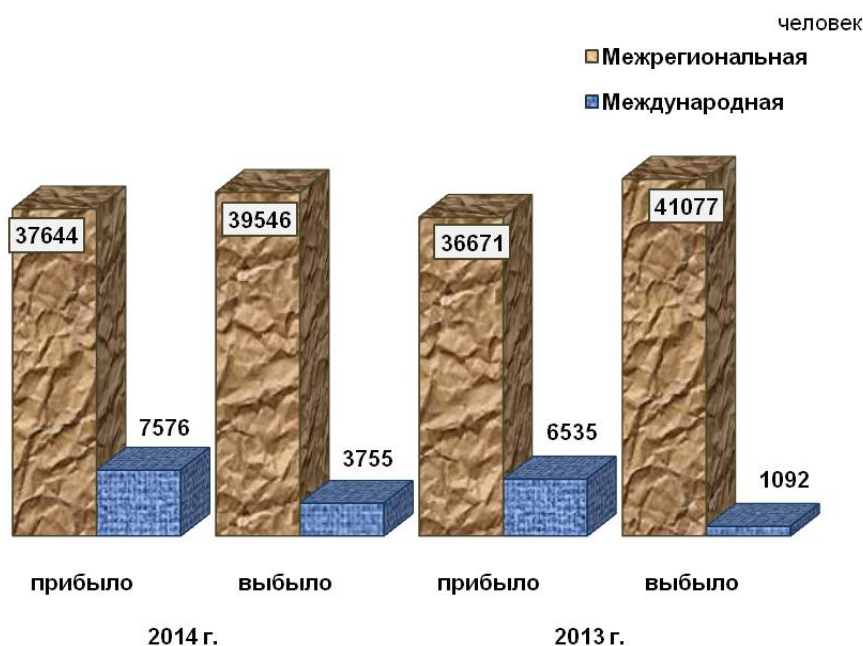

<sup>1</sup> В % к итогу по группе «несчастные случаи, отравления и травмы (внешние причины смерти)»

В январе-ноябре 2014 г. в Ставропольском крае был зарегистрирован миграционный прирост населения – 1919 человек. При этом положительная величина сальдо миграции складывалась только благодаря международной миграции. В пределах края сменили место жительства 39990 человек. Объем межрегиональной миграции (сумма числа прибывших и выбывших) составил 77,2 тыс. человек и уменьшился на 0,7% по сравнению с соответствующим периодом 2013 года, объем международной миграции составил 11,3 тысячи и увеличился в 1,5 раза.

Таблица 3

**Общие итоги миграции населения**

	январь-ноябрь 2014 г.		Справочно январь-ноябрь 2013 г.	
	человек	на 10 тыс. человек населения	человек	на 10 тыс. человек населения
<b>Миграция – всего</b>				
прибывшие	85210	333.3	84794	332.1
выбывшие	83291	325.8	83757	328.0
миграционный прирост (+), снижение (-)	1919	7.5	1037	4.1
<b>в том числе в пределах России (включая внутрикраевую миграцию)</b>				
прибывшие	77634	303.6	78259	306.5
выбывшие	79536	311.1	82665	323.8
миграционный прирост (+), снижение (-)	-1902	-7.4	-4406	-17.3
<b>из нее межрегиональная миграция</b>				
прибывшие	37644	147.2	36671	143.6
выбывшие	39546	154.7	41077	160.9
миграционный прирост (+), снижение (-)	-1902	-7.4	-4406	-17.3
<b>международная миграция</b>				
прибывшие	7576	29.6	6535	25.6
выбывшие	3755	14.7	1092	4.3
миграционный прирост (+), снижение (-)	3821	14.9	5443	21.3

Таблица 4

**Международная миграция**

человек

	январь-ноябрь 2014 г.			Справочно январь-ноябрь 2013 г.		
	число прибывших	число выбывших	миграционный прирост (+), снижение (-)	число прибывших	число выбывших	миграционный прирост (+), снижение (-)
<b>Международная миграция</b>	7576	3755	3821	6535	1092	5443
<b>в том числе: с государствами- участниками СНГ</b>	6643	3172	3471	5552	877	4675
<b>в том числе:</b>						
Азербайджан	842	328	514	602	54	548
Армения	3047	1847	1200	2790	427	2363
Беларусь	63	33	30	67	45	22
Казахстан	351	87	264	391	50	341
Киргизия	96	14	82	101	2	99
Республика Молдова	103	54	49	115	10	105
Таджикистан	157	82	75	140	20	120
Туркмения	62	33	29	67	15	52
Узбекистан	615	390	225	631	155	476
Украина	1307	304	1003	648	99	549

	январь-ноябрь 2014 г.			Справочно январь-ноябрь 2013 г.		
	число прибывших	число выбывших	миграционный прирост (+), снижение (-)	число прибывших	число выбывших	миграционный прирост (+), снижение (-)
<b>с другими зарубежными странами</b>	933	583	350	983	215	768
в том числе:						
Германия	82	63	19	80	57	23
Греция	128	58	70	182	20	162
Грузия	333	230	103	349	29	320
Израиль	23	18	5	16	11	5
США	18	25	-7	26	12	14
другие страны	349	189	160	330	86	244

В разрезе территорий края, максимальный объем миграции был зарегистрирован в городах Ставрополе и Пятигорске (26321; 10759 человек соответственно), а также в Шпаковском районе (9242 человека). Миграционный оборот по Региону Кавказских Минеральных Вод составил 33,3% от общекраевого показателя. Наименее активно миграционные процессы происходили в Туркменском районе (объем миграции 1294 человека). На 24 территориях края отмечался миграционный отток населения, максимальный – в Нефтекумском, Александровском и Изобильненском районах (821; 638; 521 человек соответственно).

Территориальный орган Федеральной службы  
государственной статистики по Ставропольскому краю



НЕКОТОРЫЕ СТАТИСТИЧЕСКИЕ ПОКАЗАТЕЛИ  
СОЦИАЛЬНО-ЭКОНОМИЧЕСКОГО ПОЛОЖЕНИЯ  
КРАЯ, РАЙОНОВ И ГОРОДОВ

**СРАВНИТЕЛЬНЫЕ ПОКАЗАТЕЛИ СОЦИАЛЬНО-ЭКОНОМИЧЕСКОГО  
ПОЛОЖЕНИЯ СТАВРОПОЛЬСКОГО, КРАСНОДАРСКОГО КРАЕВ,  
РОСТОВСКОЙ И ВОЛГОГРАДСКОЙ ОБЛАСТЕЙ ЗА ЯНВАРЬ-ДЕКАБРЬ 2014 года**

	Ставропольский край	Краснодарский край	Ростовская область	Волгоградская область
Оборот организаций, млн. рублей	1116122.7	3228259.1	2193658.9	1475364.2
в % к январю-декабрю 2013 г.	111.5	112.9	104.5	115.4
<b>1. ПРОМЫШЛЕННОСТЬ</b>				
Индекс промышленного производства, %	100.8	102.6	104.9	100.7
Индекс цен производителей промышленных товаров				
декабрь 2014 г. в % к ноябрю 2014 г.	101.0	102.3	102.3	97.4
декабрь 2014 г. в % к декабрю 2013 г.	106.5	106.6	106.8	102.1
<b>2. СЕЛЬСКОЕ ХОЗЯЙСТВО</b>				
Объем продукции сельского хозяйства в действующих ценах, млн. руб.	145976,9	278114.8	190635.0	108515.8
в % к январю-декабрю 2013 г.	108,1	102.7	111.7	108.7
Численность основных видов скота и птицы во всех категориях хозяйств на 1 января 2015 г., тыс. голов				
Крупный рогатый скот	389.9	542.7	616.2	323.5
в % к соответствующему периоду 2013 г.	97.3	96.4	99.1	94.7
в том числе: коровы	200.1	217.4	289.3	166.8
в % к соответствующему периоду 2013 г.	98.7	96.5	99.7	95.2
Свины	287.9	333.2	395.2	253.4
в % к соответствующему периоду 2013 г.	94.5	115.2	92.7	80.1
Овцы и козы	2356.3	190.9	1188.6	943.2
в % к соответствующему периоду 2013 г.	98.2	106.0	104.2	100.4
Птица (в сельхозпредприятиях)	12289,7	12540.3	8368.2	5466.5
в % к соответствующему периоду 2013 г.	113.0	92.7	96.3	103.1
Производство продуктов животноводства во всех категориях хозяйств				
Мясо (реализация), тыс. тонн	386.3	466.8	323.2	222.4
в % к январю-декабрю 2013 г.	103.3	100.3	107.5	106.9
Молоко, тыс. тонн	692.3	1295.3	1079.6	524.7
в % к январю-декабрю 2013 г.	101.6	98.2	100.1	99.1
Яиц всех видов, млн. шт.	716.7	1396.6	1889.8	757.2
в % к январю-декабрю 2013 г.	90.0	94.1	100.0	103.2
Продуктивность скота и птицы в сельхозпредприятиях				
Средний удой молока от одной коровы, кг	6384	6379	4601	4447
в % к январю-декабрю 2013 г.	103.6	105.8	105.5	98.2
Яйценоскость курицы - несушки, штук	252	287	306	298
в % к январю-декабрю 2013 г.	93	98.6	99.7	103.5
<b>3. СТРОИТЕЛЬСТВО</b>				
Ввод жилья, тыс. кв. м	1101.1	4750.6	2325.0	1134.3
в % к январю-декабрю 2013 г.	80.1	120.3	109.0	140.0
в том числе построенных населением индивидуальных жилых домов, тыс. кв. м	547.2	2389.5	1352.4	703.2
в % к январю-декабрю 2013 г.	76.4	108.4	97.5	143.0
Объем выполненных работ по виду деятельности «Строительство», млн. руб.	62969.7	301288.4	142794.4	59953.7
в % к январю-декабрю 2013 г.	121.0	67.3	116.5	108.1
<b>4. ТРАНСПОРТ</b>				
Перевезено грузов, тыс. тонн				
железнодорожным	7756.2	31298.2	20849.6	...
в % к январю-декабрю 2013 г.	105.8	89.1	86.2	100.4
воздушным	-	-	...	-
в % к январю-декабрю 2013 г.	-	-	103.5	-

	Ставропольский край	Краснодарский край	Ростовская область	Волгоградская область
Перевезено пассажиров всеми видами транспорта (без учета трамвая, троллейбуса)- всего, млн. человек	211.7	321.0	336.3	110.9
в % к январю-декабрю 2013 г.	97.8	103.4	96.1	88.3
в т.ч. железнодорожным	5.8	27.6	17.6	...
в % к январю-декабрю 2013 г.	77.9	160.5	92.0	94.1
автомобильным	205.9	291.8	316.4	105.4
в % к январю-декабрю 2013 г.	98.5	99.6	96.2	88.0
воздушным	-	-	...	-
в % к январю-декабрю 2013 г.	-	-	128.3	-
<b>5. ТОРГОВЛЯ И УСЛУГИ</b>				
Оборот розничной торговли, млн. руб.	462140.1	1064037.0	754132.0	326832.1
в % к январю-декабрю 2013 г.	100.8	106.6	102.5	101.0
в т.ч. торгующих организаций и индивидуальных предпринимателей вне рынка, млн. руб.	417387.8	938001.8	686187.4	301992.8
в % к январю-декабрю 2013 г.	103.3	108.5	102.7	101.9
продажа товаров на розничных рынках	44752.3	126035.2	67944.5	24839.3
в % к январю-декабрю 2013 г.	82.0	94.6	100.6	90.9
Оборот общественного питания, млн. руб.	28643.2	61096.2	32931.3	9367.2
в % к январю-декабрю 2013 г.	102.5	110.8	103.3	102.8
Объем платных услуг населению, млн. руб.	124636.0	356211.8	165859.3	126893.0
в % к январю-декабрю 2013 г.	101.6	106.7	103.7	101.1
в т.ч. туристские услуги	1217.4	5269.9	1897.5	2617.8
в % к январю-декабрю 2013 г.	99.6	116.2	113.3	178.1
санаторно-оздоровительные	14604.9	10258.2	349.6	738.1
в % к январю-декабрю 2013 г.	105.7	107.5	72.3	99.1
услуги гостиниц и аналогичных средств размещения	862.6	34345.5	1935.0	1172.2
в % к январю-декабрю 2013 г.	97.1	111.7	101.3	104.8
Оборот оптовой торговли, млн. руб.	372064.9	1098777.0	1163749.3	393057.3
в % к январю-декабрю 2013 г.	105.8	104.9	101.8	107.9
в т.ч. организаций оптовой торговли	310880.2	848364.4	997522.8	241637.0
в % к январю-декабрю 2013 г.	101.2	108.4	101.4	92.7
<b>6. ИНДЕКС ПОТРЕБИТЕЛЬСКИХ ЦЕН</b>				
декабрь 2014г. в % к ноябрю 2014 г.	101.6	101.7	102.1	102.8
декабрь 2014г. в % к декабрю 2013 г.	108.6	112.2	111.8	112.0
<b>7. УРОВЕНЬ ЖИЗНИ НАСЕЛЕНИЯ</b>				
Денежные доходы в расчете на душу населения (в среднем за месяц) в январе-ноябре 2014 г., рублей	20391.7	27424.6	22321.2	18710.5
в % к январю-ноябрю 2013 г.	108.7	110.4	111.4	109.1
Потребительские расходы в расчете на душу населения в январе-ноябре 2014 г., руб.	18211.5	22647.3	18609.1	15083.7
в % к январю-ноябрю 2013 г.	107.3	113.6	109.7	108.6
Реальные денежные доходы населения в январе-ноябре 2014г., %	102.2	102.8	103.1	101.5
Реальные располагаемые денежные доходы за январь-ноябрь в % к соответствующему периоду предыдущего года	102.8	104.1	103.4	100.3
Номинальная начисленная среднемесячная заработная плата одного работника по полному кругу предприятий за январь-ноябрь 2014 г., руб.	22113.8	25360.0	22982.5	23289.1
в % к январю-ноябрю 2013 г.	109.6	109.3	108.1	109.2

	Ставропольский край	Краснодарский край	Ростовская область	Волгоградская область
Реальная заработная плата за январь-ноябрь 2014 г., %	102.9	100.4	100.2	102.2
Средняя оплата труда работающих по полному кругу предприятий в разрезе видов экономической деятельности за январь-ноябрь 2014 г., рублей				
сельское хозяйство, охота и лесное хозяйство	18569.0	19702.0	16056.7	14574.1
из них сельское хозяйство, охота и предоставление услуг в этих областях	18589.5	19712.6	16116.3	14515.7
добыча полезных ископаемых	27161.7	35256.3	23051.0	39001.0
обрабатывающие производства	19672.7	22493.3	23889.3	24948.5
производство и распределение электроэнергии, газа и воды	27145.9	28897.7	25950.2	25666.4
строительство	23813.8	26157.0	22265.1	23829.5
оптовая и розничная торговля; ремонт автотранспортных средств, мотоциклов, бытовых изделий и предметов личного пользования	20485.2	20316.0	19128.0	17995.4
из них				
оптовая торговля, включая торговлю через агентов, кроме торговли автотранспортными средствами и мотоциклами	20963.2	18901.8	20761.4	16991.6
розничная торговля, кроме торговли автотранспортными средствами и мотоциклами; ремонт бытовых изделий и предметов личного пользования	19752.2	21046.0	16963.8	18262.2
гостиницы и рестораны	15275.8	22398.5	13465.2	14247.0
транспорт и связь	23645.3	31031.4	26246.2	23047.5
из них связь	21530.7	29407.5	23392.9	20056.8
финансовая деятельность	42254.4	41731.0	40111.7	33910.5
операции с недвижимым имуществом, аренда и предоставление услуг	19304.6	26864.1	23307.6	31756.2
государственное управление и обеспечение военной безопасности; обязательное социальное обеспечение	33213.0	34802.7	33008.0	32108.2
образование	18378.1	21522.5	19141.8	18500.4
здравоохранение и предоставление социальных услуг	20308.5	21911.1	19761.7	19619.3
предоставление прочих коммунальных, социальных и персональных услуг	16394.4	26452.0	17928.0	16320.4
Задолженность по выплате средств на заработную плату на 01.01.2015 г., млн. руб.	1.0	3.1	74.4	27.2
к месячному фонду заработной платы предприятий, имеющих задолженность, %	389.6	1763.2	5815.8	173.8
в т.ч. из-за несвоевременного получения денежных средств из бюджетов всех уровней, млн. руб.	-	-	-	-
в % к общей сумме задолженности	-	-	-	-
Задолженность по выплате средств на заработную плату в расчете на одного работника предприятий, имеющих задолженность, тыс. руб.	32.5	56.8	104.3	19.5
<b>8.РЫНОК ТРУДА</b>				
Численность официально зарегистрированных безработных на конец декабря, тыс. человек	15.5	18.3	17.9	14.9
в % к соответствующему периоду 2013 г.	92.4	101.5	99.3	101.5



	Ставропольский край	Краснодарский край	Ростовская область	Волгоградская область
в % к экономически активному населению	1.1	0.7	0.8	1.1
<b>9. КОНСОЛИДИРОВАННЫЙ БЮДЖЕТ В ЯНВАРЕ - НОЯБРЕ 2014 г.</b>				
<b>Структура доходов консолидированного бюджета</b>				
Доходы, млн. рублей	82162.2	202896.0	143345.2	85124.3
из них (в % к общей сумме доходов):				
налог на прибыль организаций	13.5	19.3	15.0	19.4
налог на доходы физических лиц	24.7	30.3	28.9	26.0
налоги на товары (работы, услуги), реализуемые на территории РФ	8.3	8.0	7.9	8.3
безвозмездные поступления	31.4	11.8	21.3	22.0
из них дотации на выравнивание уровня бюджетной обеспеченности	11.3	2.4	5.8	4.8
Доходы (в % к соответствующему периоду предыдущего года)	100.6	103.5	101.8	116.1
<b>Структура расходов консолидированного бюджета</b>				
Расходы, млн. рублей	82621.8	221327.4	149618.6	89574.6
из них (в % к общей сумме расходов) на:				
общегосударственные вопросы	6.7	7.7	6.7	8.6
национальную безопасность и правоохранительную деятельность	1.0	1.4	0.9	0.7
национальную экономику	15.7	17.4	13.7	13.0
в том числе:				
общеэкономические вопросы	0.6	0.3	0.4	0.4
топливно-энергетический комплекс			0.1	-
сельское хозяйство и рыболовство	5.2	2.9	3.2	3.4
транспорт	0.2	1.2	0.4	1.5
дорожное хозяйство	8.2	8.2	8.5	6.6
связь и информатика	0.1	0.5	0.1	0.2
жилищно-коммунальное хозяйство	3.4	6.9	7.0	5.0
образование	30.8	26.4	30.7	29.7
культуру, кинематографию	3.1	3.3	3.0	2.8
здравоохранение	16.1	15.6	14.8	15.2
социальную политику	20.8	14.7	20.8	19.2
физическую культуру и спорт	0.8	3.0	1.3	1.5
средства массовой информации	0.1	0.5	0.3	0.3
Расходы (в % к соответствующему периоду предыдущего года)	99.6	98.1	106.8	112.3
Профицит (+), дефицит (-) консолидированного бюджета	-459.6	-18431.4	-6273.4	-4450.3
<b>10. ФИНАНСЫ КРУПНЫХ И СРЕДНИХ ОРГАНИЗАЦИЙ В ЯНВАРЕ - НОЯБРЕ 2014 г.</b>				
Сальдированный финансовый результат, млн. руб.	17598.6	29023.9	22642.4	72875.0
в % к январю-ноябрю 2013 г.	56.6	29.4	53.5	121.3
Удельный вес убыточных организаций, %	23.4	26.1	26.2	36.4
Кредиторская задолженность на конец ноября 2014 г., млн. руб.	265023.5	632793.7	422234.3	255207.6
в % к предыдущему месяцу	99.7	100.2	101.6	103.4
в том числе просроченная	8210.1	22716.9	14581.5	24721.6
в % к предыдущему месяцу	98.5	99.5	106.5	101.7
Дебиторская задолженность на конец ноября 2014 г., млн. руб.	184377.1	573430.1	385211.5	231105.4
в % к предыдущему месяцу	104.3	103.1	104.9	103.9
в том числе просроченная	14154.2	22916.3	16135.0	30406.8
в % к предыдущему месяцу	78.7	110.3	101.3	98.8

<b>I</b>	<b>ПРОИЗВОДСТВО ТОВАРОВ И УСЛУГ</b>
	<b>ПРОМЫШЛЕННОЕ ПРОИЗВОДСТВО</b>

**ОБЪЕМ ОТГРУЖЕННЫХ ТОВАРОВ СОБСТВЕННОГО ПРОИЗВОДСТВА, ВЫПОЛНЕННЫХ РАБОТ И УСЛУГ СОБСТВЕННЫМИ СИЛАМИ ПО ПРОМЫШЛЕННЫМ ВИДАМ ЭКОНОМИЧЕСКОЙ ДЕЯТЕЛЬНОСТИ**

(без субъектов малого предпринимательства)

за январь-декабрь 2014 года

	в % к январю-декабрю 2013 г.	декабрь 2014 г. в % к:	
		декабрю 2013 г.	ноябрю 2014 г.
<b>ВСЕГО ПО КРАЮ</b>	105.5	103.9	105.5
Александровский район	101.7	117.3	132.1
Андроповский район	109.9	103.3	101.7
Апанасенковский район	106.0	118.8	125.0
Арзгирский район	106.3	123.8	135.7
Благодарненский район	130.4	115.0	83.7
Буденовский район	35.7	44.5	110.2
в том числе г. Буденновск	33.0	41.5	108.2
Георгиевский район	113.6	73.9	59.8
Грачевский район	110.5	106.3	127.9
Изобильненский район	120.6	101.4	116.0
Ипатовский район	112.4	119.4	104.6
Кировский район	115.1	90.0	108.9
Кочубеевский район	175.1	156.0	136.0
Красногвардейский район	143.3	122.9	151.0
Курской район	101.0	76.6	131.4
Левокумский район	92.9	74.6	70.7
Минераловодский муниципальный район	107.5	136.9	111.7
в том числе г. Минеральные Воды	105.0	127.6	119.2
Нефтекумский район	106.8	119.5	132.5
Новоалександровский район	112.2	90.5	130.3
Новоселицкий район	132.2	172.7	137.7
Петровский район	129.5	124.6	100.7
Предгорный район	132.1	112.8	109.9
Советский район	109.1	113.8	103.3
Степновский район	114.3	131.8	163.6
Труновский район	139.0	134.9	152.2
Туркменский район	108.0	114.9	122.2
Шпаковский район	104.5	102.6	88.1
г. Ставрополь	125.9	103.4	68.5
г. Георгиевск	87.7	72.8	113.4
г. Ессентуки	87.4	94.4	109.7
г. Железноводск	92.8	126.4	149.9
г. Кисловодск	106.0	113.0	124.0
г. Лермонтов	112.0	149.8	147.4
г. Невинномысск	119.7	123.6	120.6
г. Пятигорск	110.6	100.3	116.2
Регион Кавказских Минеральных Вод	105.9	108.4	118.2

**ОБЪЕМ ОТГРУЖЕННЫХ ТОВАРОВ СОБСТВЕННОГО ПРОИЗВОДСТВА, ВЫПОЛНЕННЫХ РАБОТ И УСЛУГ СОБСТВЕННЫМИ СИЛАМИ ПО ВИДУ ЭКОНОМИЧЕСКОЙ ДЕЯТЕЛЬНОСТИ «ДОБЫЧА ПОЛЕЗНЫХ ИСКОПАЕМЫХ»**

(без субъектов малого предпринимательства)  
за январь-декабрь 2014 года

	в % к январю-декабрю 2013 г.	декабрь 2014 г. в % к:	
		декабрю 2013 г.	ноябрю 2014 г.
<b>ВСЕГО ПО КРАЮ</b>	112.3	112.3	119.7
Александровский район	в 2.2 р	в 3.2 р	56.3
Андроповский район			
Апанасенковский район			
Арзгирский район			
Благодарненский район	77.4	64.7	137.3
Буденовский район	189.7	88.3	106.8
в том числе г. Буденновск			
Георгиевский район			
Грачевский район			
Изобильненский район	в 3.1 р	-	-
Ипатовский район			
Кировский район	139.1	77.4	71.0
Кочубеевский район	136.1	в 2.8 р	109.4
Красногвардейский район			
Курской район			
Левокумский район			
Минераловодский муниципальный район	63.5	-	-
в том числе г. Минеральные Воды	63.5	-	-
Нефтекумский район	106.1	121.9	136.9
Новоалександровский район	в 2.4 р	в 2.6 р	в 7.8 р
Новоселицкий район			
Петровский район	130.6	73.8	59.6
Предгорный район			
Советский район			
Степновский район			
Труновский район			
Туркменский район			
Шпаковский район			
г. Ставрополь	в 2.9 р	20.4	16.8
г. Георгиевск			
г. Ессентуки			
г. Железноводск	17.3	-	-
г. Кисловодск			
г. Лермонтов			
г. Невинномысск	в 31.4 р	-	164.7
г. Пятигорск			
Регион Кавказских Минеральных Вод	61.7	10.2	-

**ОБЪЕМ ОТГРУЖЕННЫХ ТОВАРОВ СОБСТВЕННОГО ПРОИЗВОДСТВА, ВЫПОЛНЕННЫХ РАБОТ И УСЛУГ СОБСТВЕННЫМИ СИЛАМИ ПО ВИДУ ЭКОНОМИЧЕСКОЙ ДЕЯТЕЛЬНОСТИ «ОБРАБАТЫВАЮЩИЕ ПРОИЗВОДСТВА»**  
(без субъектов малого предпринимательства)  
за январь-декабрь 2014 года

в действующих ценах

	декабрь 2014 г.			январь-декабрь 2014 г.	
	фактически, млн. руб.	в % к		фактически, млн. руб.	в % к январю- декабрю 2013 г.
		декабрю 2013 г.	ноябрю 2014 г.		
<b>ВСЕГО ПО КРАЮ</b>	14421.6	100.0	99.3	149611.5	102.1
Александровский район	...	102.6	131.7	...	92.5
Андроповский район	0.3	106.5	111.1	2.8	97.2
Апанасенковский район	3.2	102.0	100.8	35.4	95.4
Арзгирский район	0.5	96.0	90.0	7.4	105.2
Благодарненский район	656.1	117.3	82.8	7307.9	133.5
Буденовский район	1048.4	38.4	101.8	9829.4	32.6
в том числе г. Буденновск	911.6	35.2	98.6	8775.9	30.1
Георгиевский район	60.0	73.9	59.8	603.0	113.5
Грачевский район	...	36.0	79.8	...	85.7
Изобильненский район	301.7	45.9	137.7	3525.7	133.5
Ипатовский район	80.9	105.4	79.2	983.4	112.8
Кировский район	42.0	70.1	125.9	566.7	100.8
Кочубеевский район	315.1	171.6	143.9	2172.5	196.0
Красногвардейский район	394.8	121.3	153.4	3737.2	145.6
Курской район	9.0	34.8	124.7	80.2	81.1
Левокумский район	1.5	18.9	16.1	77.9	74.3
Минераловодский муниципальный район	794.1	144.1	111.7	8422.7	107.8
в том числе г. Минеральные Воды	548.6	133.9	121.6	5160.4	104.7
Нефтекумский район	31.9	126.6	95.8	320.4	125.0
Новоалександровский район	216.2	88.4	132.8	2680.2	112.8
Новоселицкий район	12.4	166.8	136.0	106.8	141.6
Петровский район	149.3	161.2	120.6	1395.0	138.7
Предгорный район	43.4	120.2	110.5	609.0	150.1
Советский район	311.7	116.6	102.3	3443.0	108.8
Степновский район	...	54.3	121.0	...	84.6
Труновский район	19.0	157.8	в 2.0 р	149.2	175.5
Туркменский район	0.8	61.4	82.4	11.6	82.1
Шпаковский район	141.3	109.4	87.4	1794.5	104.0
г. Ставрополь	2665.0	103.5	60.6	29709.7	127.4
г. Георгиевск	319.5	68.2	115.9	3349.7	84.7
г. Ессентуки	110.7	92.5	104.5	1195.7	77.8
г. Железноводск	87.0	122.8	174.0	795.7	83.5
г. Кисловодск	388.1	135.0	122.4	3520.3	111.2
г. Лермонтов	549.8	162.2	159.3	3919.1	114.2
г. Невинномысск	4939.9	125.4	122.3	51906.3	118.7
г. Пятигорск	709.0	134.5	110.3	7109.8	137.5
Регион Кавказских Минеральных Вод	3061.6	123.4	118.3	29525.1	109.5

\*\*\* Данные не публикуются в целях обеспечения конфиденциальности первичных статистических данных, полученных от организаций, в соответствии с Федеральным законом от 29.11.07 N 282-ФЗ «Об официальном статистическом учете и системе государственной статистики в Российской Федерации» (ст. 4, п. 5; ст. 9, п.1).

**ОБЪЕМ ОТГРУЖЕННЫХ ТОВАРОВ СОБСТВЕННОГО ПРОИЗВОДСТВА, ВЫПОЛНЕННЫХ РАБОТ И УСЛУГ СОБСТВЕННЫМИ СИЛАМИ ПО ВИДУ ЭКОНОМИЧЕСКОЙ ДЕЯТЕЛЬНОСТИ "ПРОИЗВОДСТВО И РАСПРЕДЕЛЕНИЕ ЭЛЕКТРОЭНЕРГИИ, ГАЗА И ВОДЫ"**

(без субъектов малого предпринимательства)  
за январь-декабрь 2014 года

в действующих ценах

	декабрь 2014 г.			январь-декабрь	
	фактически, млн. руб.	в % к		фактически, млн. руб.	в % к январю-декабрю 2013г.
		декабрю 2013 г.	ноябрю 2014 г.		
<b>ВСЕГО ПО КРАЮ</b>	8326.7	110.7	116.7	68860.9	113.0
Александровский район	29.2	127.1	135.9	240.7	110.2
Андроповский район	19.9	103.3	101.6	196.8	110.1
Апанасенковский район	18.2	122.4	130.5	165.0	108.5
Арзгирский район	...	125.3	138.8	...	106.4
Благодарненский район	28.3	94.8	95.5	356.8	103.1
Буденовский район	211.1	193.7	187.2	1163.6	123.2
в том числе г. Буденновск	210.5	194.5	187.0	1159.5	123.6
Георгиевский район				...	115.7
Грачевский район	14.3	109.4	129.1	123.2	111.4
Изобильненский район	2085.5	123.0	113.4	15750.5	118.1
Ипатовский район	69.7	141.0	166.2	488.5	111.6
Кировский район	29.6	179.1	123.5	253.8	113.4
Кочубеевский район	32.0	79.9	90.3	339.6	106.9
Красногвардейский район	20.2	166.0	115.5	191.3	109.2
Курской район	26.5	129.1	133.8	213.8	111.2
Левокумский район	12.6	113.1	116.2	130.4	109.3
Минераловодский муниципальный район	158.8	110.0	111.5	1336.2	107.2
в том числе г. Минеральные Воды	158.5	110.0	111.6	1333.4	107.4
Нефтекумский район	62.2	95.0	113.1	534.1	106.0
Новоалександровский район	48.0	100.6	119.6	400.4	107.8
Новоселицкий район	...	189.3	142.0	...	113.0
Петровский район	78.6	140.0	130.3	575.2	109.6
Предгорный район	40.3	105.8	109.3	362.9	110.0
Советский район	48.3	98.8	110.3	449.4	111.2
Степновский район	14.1	139.5	165.9	95.3	117.7
Труновский район	...	96.9	91.4	...	104.0
Туркменский район	...	122.0	126.3	...	112.4
Шпаковский район	64.6	90.2	89.8	649.8	105.9
г. Ставрополь	933.8	104.2	110.4	7003.4	119.0
г. Георгиевск	87.3	96.4	105.3	735.8	104.7
г. Ессентуки	99.9	96.6	116.1	1001.9	102.5
г. Железноводск	89.3	130.0	132.0	653.8	107.7
г. Кисловодск	245.6	90.0	126.6	2095.3	98.4
г. Лермонтов	74.4	95.8	95.0	751.0	101.7
г. Невинномысск	2271.1	119.9	117.0	19555.7	122.2
г. Пятигорск	1377.2	88.7	119.6	12695.1	99.7
Регион Кавказских Минеральных Вод	2172.8	92.5	118.1	19664.7	100.9

... Данные не публикуются в целях обеспечения конфиденциальности первичных статистических данных, полученных от организаций, в соответствии с Федеральным законом от 29.11.07 N 282-ФЗ «Об официальном статистическом учете и системе государственной статистики в Российской Федерации» (ст. 4, п. 5; ст. 9, п.1).

<b>СЕЛЬСКОЕ ХОЗЯЙСТВО</b>
---------------------------

**ПРОИЗВОДСТВО (РЕАЛИЗАЦИЯ) НА УБОЙ СКОТА И ПТИЦЫ  
В СЕЛЬСКОХОЗЯЙСТВЕННЫХ ОРГАНИЗАЦИЯХ ЗА ЯНВАРЬ - ДЕКАБРЬ**

в живом весе, тонн

	Сельскохозяйственные организации			в том числе: организации (без субъектов малого бизнеса)		
	2013 г.	2014 г.	2014 г. в % к 2013 г. <sup>1</sup>	2013 г.	2014 г.	2014 г. в % к 2013 г. <sup>1</sup>
<b>ВСЕГО ПО КРАЮ</b>	236422	248556	105	223835	233809	105
Апанасенковский	1888	1866	99.0	1844	1781	97
Арзгирский	795	803	101	611	685	112
Левокумский	1108	1308	118	807	783	97
Нефтекумский	1625	1580	97	127	85	67
Туркменский	468	462	99.0	422	458	109
Александровский	4	11	в 2.8 р	4	11	в 2.8 р
Благодарненский	2420	1251	52	368	247	67
Буденновский	244	289	118	140	262	в 1.9 р
Ипатовский	1306	1746	134	1270	1178	93
Курский	96	86	90	93	73	79
Новоселицкий	3293	2796	85	3216	2757	86
Петровский	427	454	106	414	439	106
Советский	1287	1184	92	1281	1150	90
Степновский	90	118	130	90	118	130
Андроповский	19	24	128	-	-	-
Грачевский	82	24	29	-	-	-
Изобильненский	6167	5498	89	203	245	120
Кочубеевский	84805	77083	91	84803	77074	91
Красногвардейский	22149	29073	131	22108	28961	131
Новоалександровский	2533	2530	99.9	2533	2530	99.9
Труновский	2290	1679	73	2290	1658	72
Шпаковский	80293	97076	121	78664	92668	118
Георгиевский	21243	19367	91	21215	19329	91
Минераловодский	18	21	121	2	7	в 3.6 р
Кировский	1126	1153	102	1060	798	75
Предгорный	703	1073	в 1.5 р	271	513	в 1.9 р
Регион Кавказских Минеральных Вод	21963	20461	93	21488	19849	92

<sup>1</sup> Исчисляется на основе данных, приведенных в центнерах

**ПРОИЗВОДСТВО МОЛОКА В СЕЛЬСКОХОЗЯЙСТВЕННЫХ  
ОРГАНИЗАЦИЯХ ЗА ЯНВАРЬ – ДЕКАБРЬ**

ТОНН

	Сельскохозяйственные организации			в том числе: организации (без субъектов малого бизнеса)		
	2013 г.	2014 г.	2014 г. в % к 2013 г. <sup>1</sup>	2013 г.	2014 г.	2014 г. в % к 2013 г. <sup>1</sup>
<b>ВСЕГО ПО КРАЮ</b>	136861	137174	100.2	132025	132416	100.3
Апанасенковский	-	-	-	-	-	-
Арзгирский	-	-	-	-	-	-
Левокумский	1807	1870	104	1807	1870	104
Нефтекумский	-	-	-	-	-	-
Туркменский	-	-	-	-	-	-
Александровский	-	-	-	-	-	-
Благодарненский	2468	2147	87	2468	2147	87
Буденновский	1543	1178	76	1543	1168	76
Ипатовский	16400	15901	97	16400	15901	97
Курский	-	9	-	-	-	-
Новоселицкий	2660	2380	90	2660	2380	90
Петровский	3893	4032	104	3730	3915	105
Советский	10255	11932	116	10255	11932	116
Степновский	127	138	109	127	138	109
Андроповский	-	-	-	-	-	-
Грачевский	-	-	-	-	-	-
Изобильненский	110	173	в 1.6 р	-	-	-
Кочубеевский	25495	25377	99.5	25495	25377	99.5
Красногвардейский	6374	5659	89	6032	5483	91
Новоалександровский	16368	17629	108	16217	17591	109
Труновский	12195	11341	93	12195	11341	93
Шпаковский	25326	25920	102	24319	24818	102
Георгиевский	476	452	95	5	-	-
Минераловодский	180	145	81	-	-	-
Кировский	2563	2513	98	1963	2030	103
Предгорный	8666	8377	97	6810	6324	93
Регион Кавказских Минеральных Вод	9322	8975	96	6815	6324	93

<sup>1</sup> Исчисляется на основе данных, приведенных в центнерах

**ПРОИЗВОДСТВО ЯИЦ КУРИНЫХ В СЕЛЬСКОХОЗЯЙСТВЕННЫХ  
ОРГАНИЗАЦИЯХ ЗА ЯНВАРЬ - ДЕКАБРЬ**

тыс. штук

	Сельскохозяйственные организации			в том числе: организации (без субъектов малого бизнеса)		
	2013 г.	2014 г.	2014 г. в % к 2013 г.	2013 г.	2014 г.	2014 г. в % к 2013 г.
<b>ВСЕГО ПО КРАЮ</b>	360053	275498	77	302285	224192	74
Апанасенковский	-	-	-	-	-	-
Арзгирский	-	-	-	-	-	-
Левокумский	-	-	-	-	-	-
Нефтекумский	10750	9980	93	-	-	-
Туркменский	-	-	-	-	-	-
Александровский	-	-	-	-	-	-
Благодарненский	376	75	20	310	75	24
Буденновский	-	-	-	-	-	-
Ипатовский	-	-	-	-	-	-
Курский	4	-	-	4	-	-
Новоселицкий	-	-	-	-	-	-
Петровский	-	-	-	-	-	-
Советский	-	-	-	-	-	-
Степновский	-	-	-	-	-	-
Андроповский	-	-	-	-	-	-
Грачевский	46952	39879	85	-	-	-
Изобильненский	-	-	-	-	-	-
Кочубеевский	26838	27343	102	26838	27343	102
Красногвардейский	-	-	-	-	-	-
Новоалександровский	43	14	33	43	14	33
Труновский	-	-	-	-	-	-
Шпаковский	84184	77843	93	84184	76396	91
Георгиевский	52392	54685	104	52392	54685	104
Минераловодский	-	-	-	-	-	-
Кировский	33925	31738	94	33925	31738	94
Предгорный	104590	33941	33	104589	33941	33
Регион Кавказских Минеральных Вод	156982	88626	56	156981	88626	56



**СРЕДНИЙ НАДОЙ МОЛОКА НА ОДНУ КОРОВУ**  
в сельхозорганизациях (без субъектов малого бизнеса)

килограммов

	декабрь		январь - декабрь		
	2013 г.	2014 г.	2013 г.	2014 г.	2014 г. в % к 2013 г.
<b>ВСЕГО ПО КРАЮ</b>	535	498	6164	6384	104
Апанасенковский	-	-	-	-	-
Арзгирский	-	-	-	-	-
Левокумский	229	210	3142	3252	104
Нефтекумский	-	-	-	-	-
Туркменский	-	-	-	-	-
Александровский	-	-	-	-	-
Благодарненский	281	256	3376	3490	103
Буденновский	170	237	3188	3348	105
Ипатовский	687	611	7485	7554	100.9
Курский	-	-	-	-	-
Новоселицкий	280	211	4018	3564	89
Петровский	476	474	5846	5932	102
Советский	381	391	4506	5119	114
Степновский	200	211	3978	3844	97
Андроповский	-	-	-	-	-
Грачевский	-	-	-	-	-
Изобильненский	-	-	-	-	-
Кочубеевский	572	570	6658	6937	104
Красногвардейский	546	463	6702	6093	91
Новоалександровский	447	477	5363	5726	107
Труновский	595	504	7233	7284	100.7
Шпаковский	711	616	7750	8300	107
Георгиевский	-	-	300	-	-
Минераловодский	-	-	-	-	-
Кировский	500	514	5608	5851	104
Предгорный	555	621	7678	7178	93
Регион Кавказских Минеральных Вод	546	621	7555	7178	95

**СРЕДНИЙ СБОР ЯИЦ ОТ ОДНОЙ КУРИЦЫ НЕСУШКИ**  
в сельхозорганизациях ( без субъектов малого бизнеса)

штук

	декабрь		январь - декабрь		
	2013 г.	2014 г.	2013 г.	2014 г.	2014 г. в % к 2013 г.
<b>ВСЕГО ПО КРАЮ</b>	22	21	271	252	93
Апанасенковский	-	-	-	-	-
Арзгирский	-	-	-	-	-
Левокумский	-	-	-	-	-
Нефтекумский	-	-	-	-	-
Туркменский	-	-	-	-	-
Александровский	-	-	-	-	-
Благодарненский	6	-	131	44	34
Буденновский	-	-	-	-	-
Ипатовский	-	-	-	-	-
Курский	7	-	67	-	-
Новоселицкий	-	-	-	-	-
Петровский	-	-	-	-	-
Советский	-	-	-	-	-
Степновский	-	-	-	-	-
Андроповский	-	-	-	-	-
Грачевский	-	-	-	-	-
Изобильненский	-	-	-	-	-
Кочубеевский	20	16	220	213	97
Красногвардейский	-	-	-	-	-
Новоалександровский	1	4	104	54	52
Труновский	-	-	-	-	-
Шпаковский	21	19	237	223	94
Георгиевский	27	26	318	308	97
Минераловодский	-	-	-	-	-
Кировский	27	27	301	308	102
Предгорный	21	20	294	250	85
Регион Кавказских Минеральных Вод	23	24	301	283	94

ОТГРУЖЕНО ОСНОВНЫХ ПРОДУКТОВ ЖИВОТНОВОДСТВА  
СЕЛЬХОЗОРГАНИЗАЦИЯМИ ЗА ЯНВАРЬ-ДЕКАБРЬ 2014 г.

	Скот и птица		Молоко		Яйца	
	тонн	в % к январю- декабрю 2013 г.	тонн	в % к январю- декабрю 2013 г.	тыс. штук	в % к январю- декабрю 2013 г.
ВСЕГО ПО КРАЮ	252993	105	134228	101	166534	64
Апанасенковский	2468	91	-	-	-	-
Арзгирский	803	101	-	-	-	-
Левокумский	1497	81	1478	113	-	-
Нефтекумский	2274	122	-	-	9980	106
Туркменский	461	100.3	-	-	-	-
Александровский	11	в 2.8 р	-	-	-	-
Благодарненский	1259	88	1927	90	75	33
Буденновский	284	в 2.0 р	998	77	-	-
Ипатовский	1790	137	15746	96	-	-
Курский	165	93	9	-	-	-
Новоселицкий	2821	85	2306	93	-	-
Петровский	453	104	3820	99.0	-	-
Советский	1079	84	11440	117	-	-
Степновский	117	129	126	106	-	-
Андроповский	87	87	-	-	-	-
Грачевский	10	3.8	-	-	35017	72
Изобильненский	7074	78	156	46	-	-
Кочубеевский	77057	91	25373	99.3	-	-
Красногвардейский	29073	131	5548	88	-	-
Новоалександровский	3038	120	16309	108	11	26
Труновский	1682	74	11008	94	-	-
Шпаковский	97437	122	27250	106	3372	24
Георгиевский	19487	91	418	108	52615	105
Минераловодский	22	147	40	41	-	-
Кировский	1153	109	2356	110	31150	94
Предгорный	1393	в 2.3 р	7921	97	34314	33
Регион Кавказских Минеральных Вод	20902	95	8378	97	86929	56

ОТГРУЖЕНО ОСНОВНЫХ ПРОДУКТОВ РАСТЕНИЕВОДСТВА  
КРУПНЫМИ И СРЕДНИМИ СЕЛЬХОЗПРЕДПРИЯТИЯМИ  
ЗА ЯНВАРЬ - ДЕКАБРЬ 2014 г.  
(без субъектов малого бизнеса)

	Зерновые и зернобобовые культуры		в том числе пшеница	
	тыс. тонн	в % к январю - декабрю 2013 г.	тыс. тонн	в % к январю - декабрю 2013 г.
ВСЕГО ПО КРАЮ	4654.4	137	3689.1	140
Апанасенковский	252.3	132	240.6	128
Арзгирский	152.7	136	148.7	138
Левокумский	98.9	134	96.1	135
Нефтекумский	83.3	в 2.0 р	79.2	в 1.9 р
Туркменский	140.2	134	106.8	120
Александровский	215.4	143	129.3	128
Благодарненский	180.1	129	158.4	122
Буденновский	288.6	144	260.3	в 1.5 р
Ипатовский	351.9	в 1.6 р	306.5	в 1.7 р
Курский	90.1	117	67.8	119
Новоселицкий	247.0	127	214.8	117
Петровский	265.9	135	233.5	138
Советский	318.0	130	266.3	133
Степновский	65.9	138	63.8	в 1.5 р
Андроповский	22.8	53	21.1	87
Грачевский	102.2	в 2.4 р	95.7	в 2.7 р
Изобильненский	167.7	129	106.7	129
Кочубеевский	191.0	102	108.0	93
Красногвардейский	455.2	в 1.6 р	304.9	в 1.6 р
Новоалександровский	309.5	в 1.5 р	227.1	в 1.6 р
Труновский	260.2	в 1.6 р	200.7	в 2.1 р
Шпаковский	60.7	146	47.1	148
Георгиевский	179.9	109	111.4	115
Минераловодский	54.6	108	39.4	106
Кировский	47.9	118	27.9	136
Предгорный	52.4	109	26.7	95
Регион Кавказских Минеральных Вод	286.9	109	177.5	109

	Масличные культуры		в том числе: подсолнечник	
	тыс. тонн	в % к январю-декабрю 2013 г.	тыс. тонн	в % к январю-декабрю 2013 г.
<b>ВСЕГО ПО КРАЮ</b>	<b>372.8</b>	<b>78</b>	<b>218.2</b>	<b>75</b>
Апанасенковский	4.3	68	1.5	в 35.5 р
Арзгирский	1.1	41	0.2	8.0
Левокумский	-	-	-	-
Нефтекумский	-	-	-	-
Туркменский	10.1	88	3.9	77
Александровский	3.0	12	3.0	12
Благодарненский	14.0	в 2.2 р	9.4	в 3.4 р
Буденновский	6.5	102	3.5	86
Ипатовский	23.8	78	13.0	77
Курский	14.4	86	4.3	67
Новоселицкий	18.6	90	11.7	79
Петровский	28.8	130	10.5	123
Советский	14.8	51	14.4	51
Степновский	0.1	56	0.1	56
Андроповский	3.0	8.6	1.6	54
Грачевский	17.7	108	10.6	в 1.9 р
Изобильненский	23.3	94	15.9	86
Кочубеевский	25.0	91	13.6	97
Красногвардейский	60.3	96	39.2	109
Новоалександровский	26.0	100.0	18.7	98
Труновский	36.8	90	20.0	70
Шпаковский	9.4	92	3.9	71
Георгиевский	15.5	44	7.0	26
Минераловодский	5.6	58	4.1	46
Кировский	4.2	73	2.7	76
Предгорный	6.5	97	5.2	115
Регион Кавказских Минеральных Вод	27.6	53	16.3	40

	Сахарная свекла		Картофель		Овощи	
	тыс. тонн	в % к январю-декабрю 2013 г.	тонн	в % к январю-декабрю 2013 г.	тонн	в % к январю-декабрю 2013 г.
ВСЕГО ПО КРАЮ	1217.7	130	24231	98	57522	123
Апанасенковский	-	-	-	-	58	53
Арзгирский	-	-	-	-	-	-
Левокумский	-	-	120	50	-	-
Нефтекумский	-	-	-	-	-	-
Туркменский	-	-	-	-	-	-
Александровский	-	-	-	-	-	-
Благодарненский	-	-	-	-	20	-
Буденновский	-	-	-	-	-	-
Ипатовский	-	-	-	-	6435	77
Курский	-	-	150	51	307	102
Новоселицкий	-	-	-	-	18	в 1.8 р
Петровский	-	-	1.2	88	2	134
Советский	-	-	9	62	81	72
Степновский	-	-	-	-	-	-
Андроповский	-	-	-	-	-	-
Грачевский	-	-	-	-	-	-
Изобильненский	224.9	108	-	-	2280	100.0
Кочубеевский	407.4	119	1.3	2.0	155	123
Красногвардейский	48.3	93	13101	105	12145	126
Новоалександровский	403.0	в 1.6 р	3684	117	15	-
Труновский	134.2	в 1.5 р	104	40	213	22
Шпаковский	-	-	4	-	-	-
Георгиевский	-	-	5554	122	10074	128
Минераловодский	-	-	-	-	-	-
Кировский	-	-	-	-	7608	в 2.9 р
Предгорный	-	-	1503	56	18113	135
Регион Кавказских Минеральных Вод	-	-	7057	98	28187	132

## СТРОИТЕЛЬСТВО

**ВВОД В ДЕЙСТВИЕ ЖИЛЫХ ДОМОВ  
ЗА СЧЕТ ВСЕХ ИСТОЧНИКОВ ФИНАНСИРОВАНИЯ  
ПО ГОРОДАМ И РАЙОНАМ КРАЯ ЗА ЯНВАРЬ-ДЕКАБРЬ 2014 ГОДА**

	Введено		В том числе построено населением	
	кв. м	в % к 2013 году	кв. м	в % к 2013 году
<b>ВСЕГО ПО КРАЮ</b>	<b>1101126</b>	<b>80.1</b>	<b>547210</b>	<b>76.4</b>
Александровский	2347	в 2.5 р	1655	в 1.8 р
Андроповский	1601	113.4	1601	в 2.7 р
Апанасенковский	11266	в 4.2 р	3647	в 1.7 р
Арзгирский	1683	108.2	1683	108.2
Благодарненский	8704	96.0	8704	в 2.5 р
Буденновский муниципальный район	13618	в 1.7 р	8742	107.9
г. Буденновск	10286	в 2.2 р	5410	114.2
Георгиевский	25646	108.9	23015	97.8
Грачевский	8656	72.7	7701	64.7
Изобильненский	18380	94.7	12482	71.7
Ипатовский	4563	71.5	4563	71.5
Кировский	14204	130.0	12328	118.9
Кочубеевский	29708	100.5	28991	101.9
Красногвардейский	4117	81.1	4117	106.6
Курский	5973	108.4	5973	108.4
Левокумский	2909	в 1.7 р	2625	в 1.7 р
Минераловодский муниципальный район	41262	139.1	24242	87.6
г. Минеральные Воды	23744	в 3.0 р	8115	104.1
Нефтекумский	8612	144.4	8612	144.4
Новоалександровский	13460	в 1.5 р	10946	в 1.5 р
Новоселицкий	1397	105.8	1397	105.8
Петровский	8569	97.0	6928	101.2
Предгорный	73127	122.6	41523	81.6
Советский	6069	45.6	6069	141.0
Степновский	3290	106.5	3290	106.5
Труновский	5090	102.7	2895	58.4
Туркменский	844	в 2.9 р	844	в 6.2 р
Шпаковский	50879	32.8	40068	30.5
г. Ставрополь	472493	78.5	156779	73.0
г. Георгиевск	14691	131.9	5917	98.7
г. Ессентуки	76310	87.0	25604	72.3
г. Железноводск	13857	38.2	9502	56.3
г. Кисловодск	34370	71.7	22785	114.1
г. Лермонтов	10048	80.3	8029	в 1.5 р
г. Невинномысск	45413	в 1.6 р	22448	132.0
г. Пятигорск	67970	56.8	21505	69.1
Регион Кавказских Минеральных Вод	357281	83.5	182122	84.0

<b>II</b>	<b>ИНСТИТУЦИОНАЛЬНЫЕ ПРЕОБРАЗОВАНИЯ</b>
-----------	---

**КОЛИЧЕСТВО ХОЗЯЙСТВУЮЩИХ СУБЪЕКТОВ,  
УЧТЕННЫХ В СТАТРЕГИСТРЕ, ПО РАЙОНАМ И ГОРОДАМ  
СТАВРОПОЛЬСКОГО КРАЯ НА 1 ЯНВАРЯ**

единиц

Наименование района (города)	Количество юридических лиц, филиалов и представительств, единиц		Количество субъектов, осуществляющих хозяйственную деятельность без образования юр.лица, единиц		из них			
	2015 г.	2015 г. в % к 2014 г.	2015 г.	2015 г. в % к 2014 г.	ИП		главы КФХ	
					2015 г.	2015 г. в % к 2014 г.	2015 г.	2015 г. в % к 2014 г.
<b>ВСЕГО</b>	<b>56778</b>	<b>98.6</b>	<b>86624</b>	<b>101.6</b>	<b>80082</b>	<b>101.7</b>	<b>6016</b>	<b>101.3</b>
в том числе:								
Александровский район	375	97.2	1257	104.9	1144	105.4	106	100.0
Андроповский район	475	99.8	701	102.2	570	103.6	127	96.2
Апанасенковский район	252	98.1	786	100.4	727	101.3	56	91.8
Арзгирский район	674	98.8	867	107.2	620	106.7	245	108.4
Благодарненский район	683	100.3	1547	102.2	1272	104.9	270	91.5
г. Благодарный	343	100.9	1019	103.9	972	105.0	43	84.3
Буденновский район**	1309	100.2	3687	102.6	3485	103.0	175	97.2
г. Буденновск	851	99.5	2451	102.5	2388	102.3	37	115.6
Георгиевский район	583	96.8	2270	102.7	2148	102.9	117	100.9
Грачевский район	365	100.6	862	101.2	775	101.2	85	101.2
Изобильненский район	1204	97.6	2567	101.8	2372	101.8	183	102.8
г. Изобильный	531	98.0	1379	101.3	1343	101.1	25	113.6
Ипатовский район	747	99.2	1711	102.9	1509	103.3	194	100.5
г. Ипатово	268	99.3	1117	101.5	1085	101.1	24	126.3
Кировский район	1612	98.4	1632	100.4	1473	100.5	145	100.0
г. Новопавловск	390	97.3	768	100.0	720	100.0	35	100.0
Кочубеевский район	1053	100.3	1728	101.3	1578	101.6	145	98.6
Красногвардейский район	294	15.0	997	103.0	711	105.0	279	97.9
Курский район	907	98.8	1082	100.4	743	99.7	334	101.8
Левокумский район	815	99.4	1251	100.3	749	99.7	501	101.2
Минераловодский район***	3771	100.7	4254	99.2	4043	99.2	182	99.5
г. Минеральные Воды	1656	100.5	2829	98.3	2776	98.4	27	90.0
Нефтекумский район	1426	98.6	1492	100.0	1055	98.8	427	102.9
г. Нефтекумск	339	97.7	701	98.5	638	97.6	53	108.2
Новоалександровский район	1061	98.1	1903	101.5	1509	101.5	390	101.3
г. Новоалександровск	499	98.0	1055	103.7	984	103.9	67	101.5
Новоселицкий район	350	98.6	529	104.1	391	105.7	137	100.0
Петровский район	607	99.7	1954	100.1	1755	99.8	194	103.7
г. Светлоград	414	100.7	1435	100.1	1335	100.2	95	102.2
Предгорный район	2600	99.3	3878	101.6	3520	101.1	348	106.4
Советский район	625	98.6	1603	103.7	1474	104.2	122	99.2
г. Зеленокумск	427	98.2	1178	103.0	1108	103.5	63	98.4
Степновский район	200	99.0	633	98.8	293	98.3	339	99.1
Труновский район	396	98.5	1017	106.2	917	106.3	95	106.7
Туркменский район	249	101.2	795	102.3	433	102.9	358	101.7
Шпаковский район	1447	104.3	4126	103.4	4007	103.2	107	113.8
г. Михайловск	852	105.3	2693	104.3	2667	104.4	15	107.1
г. Ставрополь	18671	104.1	16632	101.3	16327	101.3	142	113.6
в том числе:								
Ленинский район	5215	104.8	4598	100.5	4509	100.6	41	105.1
Октябрьский район	3545	103.5	3953	101.6	3890	101.7	32	103.2
Промышленный район	9911	103.9	8081	101.6	7928	101.6	69	125.5
г. Георгиевск	968	99.1	2153	101.5	2112	101.8	26	92.9
г. Ессентуки	1910	103.6	3380	101.9	3307	102.0	48	117.1
г. Железноводск	982	103.6	2032	101.3	2009	101.3	11	122.2
г. Кисловодск	2290	98.8	3908	99.7	3848	99.8	32	103.2
г. Лермонтов	529	100.6	853	100.6	847	100.5	4	133.3
г. Невинномысск	2034	101.6	3503	101.3	3458	101.2	30	115.4
г. Пятигорск	5314	102.3	9034	101.4	8901	101.6	62	84.9
Регион Кавказских Минеральных Вод	18947	100.9	31762	101.0	30735	101.1	830	102.3

\* С учетом адвокатов и нотариусов

\*\* В том числе г.Буденновск

\*\*\* В том числе г.Минеральные воды



<b>III</b>	<b>ФИНАНСЫ</b>
<b>ФИНАНСОВЫЕ РЕЗУЛЬТАТЫ ДЕЯТЕЛЬНОСТИ ОРГАНИЗАЦИЙ</b>	

**ФИНАНСОВЫЕ РЕЗУЛЬТАТЫ ДЕЯТЕЛЬНОСТИ ОРГАНИЗАЦИЙ**  
(без субъектов малого предпринимательства, банков,  
страховых организаций и бюджетных учреждений)  
**В ЯНВАРЕ-НОЯБРЕ 2014 ГОДА**

млн. руб.

	Сальдо прибылей (+) и убытков (-) <sup>1</sup>	В % к январю-ноябрю 2013г. <sup>2</sup>	Прибыль (+)	Число прибыльных организаций в % к общему количеству	Убыток (-)	Число убыточных организаций в % к общему количеству
<b>ВСЕГО ПО КРАЮ</b>	17598.6	56.6	45577.5	76.6	27978.9	23.4
Александровский	274.7	в 10.0 п	298.3	66.7	23.6	33.3
Андроповский	-119.9	-	7.2	62.5	127.1	37.5
Апанасенковский	339.0	90.6	339.1	94.4	0.1	5.6
Арзгирский	138.2	70.5	189.7	64.3	51.5	35.7
Благодарненский	86.3	в 4.7 п	209.9	65.0	123.6	35.0
Буденновский муниципальный район	-3228.0	-	578.3	79.2	3806.3	20.8
в т.ч. г. Буденновск	-3619.5	-	170.0	73.3	3789.5	26.7
Георгиевский	144.4	55.0	236.1	73.7	91.7	26.3
Грачевский	97.1	-	97.1	100.0	-	-
Изобильненский	9394.7	104.0	9428.1	83.9	33.4	16.1
Ипатовский	146.1	в 1.6 п	333.0	71.4	186.9	28.6
Кировский	164.4	51.2	190.7	82.4	26.3	17.6
Кочубеевский	1472.0	в 1.7 п	1497.3	76.2	25.3	23.8
Красногвардейский	1245.8	в 9.8 п	1253.7	87.5	7.9	12.5
Курский	187.6	92.8	190.5	78.6	2.9	21.4
Левокумский	258.1	в 1.7 п	261.6	82.4	3.5	17.6
Минераловодский муниципальный район	21.9	16.8	1356.7	76.2	1334.8	23.8
в т.ч. г. Минеральные Воды	-445.3	-	638.0	69.0	1083.3	31.0
Нефтекумский	223.5	141.6	278.9	81.8	55.4	18.2
Новоалександровский	-2.7	-	1607.4	78.6	1610.1	21.4
Новоселицкий	634.1	в 1.7 п	634.1	100.0	-	-
Петровский	241.3	в 2.1 п	375.9	80.0	134.6	20.0
Предгорный	-148.3	-	479.6	68.4	627.9	31.6
Советский	651.3	120.7	651.6	96.7	0.3	3.3
Степновский	73.3	в 6.2 п	75.9	87.5	2.6	12.5
Труновский	675.7	122.7	682.4	92.9	6.7	7.1
Туркменский	31.2	в 1.9 п	50.2	70.0	19.0	30.0
Шпаковский	1823.8	в 3.2 п	2307.8	73.7	484.0	26.3
г. Ставрополь	5800.2	118.9	8768.2	74.7	2968.0	25.3
г. Георгиевск	-147.2	-	53.6	69.6	200.8	30.4
г. Ессентуки	824.8	136.3	915.7	82.6	90.9	17.4
г. Железноводск	38.9	в 2.2 п	137.9	66.7	99.0	33.3
г. Кисловодск	536.1	93.2	1040.0	77.4	503.9	22.6
г. Лермонтов	-117.2	-	50.6	70.0	167.8	30.0
г. Невинномысск	7933.7	121.3	9141.5	66.7	1207.8	33.3
г. Пятигорск	-12096.0	-	1858.5	73.0	13954.5	27.0
Регион Кав.Мин.Вод	-10942.6	-	6128.8	74.3	17071.4	25.7

<sup>1</sup> Сальдо прибылей и убытков рассчитано как разница между прибылями (+) и убытками (-) организаций.

<sup>2</sup> Темпы изменения сальдированного финансового результата отчетного периода по сравнению с соответствующим периодом предыдущего года рассчитаны по сопоставимому кругу организаций, в соответствии с методологией бухгалтерского учета, предусматривающей корректировку данных соответствующего периода прошлого года, исходя из изменений учетной политики, законодательных актов и др. Проверка означает, что в одном или обоих сопоставляемых периодах был получен отрицательный сальдированный финансовый результат.

**СОСТОЯНИЕ ПЛАТЕЖЕЙ И РАСЧЕТОВ ОРГАНИЗАЦИЙ  
ПО СОСТОЯНИЮ НА 1 ДЕКАБРЯ 2014 ГОДА**

млн. руб.

	Дебиторская задолженность, всего	из нее		Кредиторская задолженность, всего	из нее	
		просроченная	в т.ч. задолженность покупателей		просроченная	в т.ч. задолженность поставщикам
<b>ВСЕГО ПО КРАЮ</b>	184377.1	14154.2	10477.9	265023.5	8210.1	5612.9
Александровский	408.5	4.8	4.8	538.9	-	-
Андроповский	35.4	-	-	88.7	-	-
Апанасенковский	544.1	2.9	2.9	450.3	2.0	1.2
Арзгирский	75.1	-	-	235.5	-	-
Благодарненский	240.6	35.6	31.0	586.2	32.8	19.3
Буденновский муниципальный район	4054.7	80.0	77.2	4973.0	71.7	23.1
в т.ч. г. Буденновск	3346.4	74.7	72.0	3074.9	35.3	23.0
Георгиевский	455.1	0.9	0.9	1055.2	1.6	1.2
Грачевский	222.7	1.3	1.3	286.1	-	-
Изобильненский	21630.1	6052.2	2717.6	14615.9	573.8	541.7
Ипатовский	1133.7	21.6	21.6	3350.0	6.3	6.3
Кировский	1266.7	28.1	26.8	1148.4	31.8	14.0
Кочубеевский	1996.1	75.1	38.3	1827.0	82.1	72.2
Красногвардейский	597.8	5.5	5.1	644.5	-	-
Курский	3672.3	0.3	0.2	8296.1	0.2	0.2
Левокумский	494.7	-	-	334.7	-	-
Минераловодский муниципальный район	8685.1	189.8	171.4	9665.0	51.2	44.0
в т.ч. г. Минеральные Воды	6515.3	169.9	151.5	7517.0	51.2	44.0
Нефтекумский	3417.8	2187.0	2128.8	2236.6	855.5	190.9
Новоалександровский	6533.8	8.4	8.4	3302.6	0.6	0.4
Новоселицкий	288.6	20.5	20.4	159.4	0.5	0.5
Петровский	1387.0	4.2	4.2	2009.3	-	-
Предгорный	657.3	19.2	16.4	1706.8	791.8	27.9
Советский	1201.2	37.3	32.2	2626.9	68.8	63.9
Степновский	34.3	0.6	0.6	76.8	-	-
Труновский	640.9	3.2	2.6	564.6	0.1	-
Туркменский	59.8	16.4	16.3	331.7	71.0	35.1
Шпаковский	14514.2	248.4	241.8	14714.2	16.6	11.8
г. Ставрополь	49177.6	3100.6	3056.8	62339.6	3569.8	3521.1
г. Георгиевск	1737.5	185.0	127.3	979.4	350.7	320.6
г. Ессентуки	8736.8	662.9	592.3	5760.0	443.4	411.3
г. Железноводск	925.2	39.2	39.0	915.7	30.3	18.2
г. Кисловодск	3111.6	27.4	23.9	4580.1	163.3	70.1
г. Лермонтов	751.4	41.2	41.2	802.6	56.2	37.5
г. Невинномысск	11131.9	282.8	280.1	12713.7	36.0	11.8
г. Пятигорск	34557.5	771.9	746.5	101107.9	902.1	168.2
Регион Кав.Мин.Вод	59617.6	1937.5	1758.8	126572.9	2790.5	1099.2

**ЗАДОЛЖЕННОСТЬ ПО ПОЛУЧЕННЫМ КРЕДИТАМ БАНКОВ И ЗАЙМАМ  
ПО СОСТОЯНИЮ НА 1 ДЕКАБРЯ 2014 ГОДА**

млн. руб.

	Задолжен- ность по полученным кредитам банков и займам	в том числе				
		сель- ское хозяй- ство	обрабаты- вающие производ- ства	пр-во и распреде- ние энергии газа и воды	оптовая и розничная торговля	транс- порт и связь
<b>ВСЕГО ПО КРАЮ</b>	236091.3	38314.1	84922.9	61893.2	32010.7	2226.4
Александровский	1021.3	995.2	-	2.1	-	24.0
Андроповский	471.1	448.2	-	22.8	-	-
Апанасенковский	652.7	651.5	0.4	-	-	-
Арзгирский	198.4	198.4	-	-	-	-
Благодарненский	720.5	642.9	-	-	-	8.5
Буденновский муниципальный район	17529.3	838.4	16129.2	-	420.5	84.5
в т.ч. г. Буденновск	16444.5	-	16013.2	-	420.5	9.6
Георгиевский	2131.9	2028.2	103.6	-	-	-
Грачевский	382.0	379.1	-	-	-	2.9
Изобильненский	50957.1	631.2	952.4	47701.7	1636.4	24.5
Ипатовский	2067.3	1693.6	280.3	-	-	92.9
Кировский	3102.3	2765.9	-	-	-	-
Кочубеевский	4163.5	3741.3	414.6	-	7.6	-
Красногвардейский	6565.8	6565.2	0.6	-	-	-
Курский	634.6	156.4	-	2.9	-	-
Левокумский	433.8	433.7	-	-	-	-
Минераловодский муниципальный район	13523.3	310.4	3710.8	-	7758.0	1507.7
в т.ч.г. Минеральные Воды	10833.1	-	3075.8	-	6167.4	1507.7
Нефтекумский	5.7	5.7	-	-	-	-
Новоалександровский	9119.0	1775.7	6030.1	-	1313.2	-
Новоселицкий	71.4	71.4	-	-	-	-
Петровский	2711.9	1943.9	463.4	-	1.5	297.0
Предгорный	2267.3	1021.7	177.4	-	30.0	-
Советский	1021.7	119.9	817.9	0.4	1.5	-
Степновский	42.2	42.2	-	-	-	-
Труновский	563.7	558.0	-	-	-	-
Туркменский	402.2	402.2	-	-	-	-
Шпаковский	11801.0	9422.6	588.3	67.8	1720.8	-
г. Ставрополь	39089.6	468.8	23329.5	1183.0	11789.2	40.1
г. Георгиевск	1412.8	-	1394.3	15.0	-	-
г. Ессентуки	3496.6	-	1150.2	1479.9	476.1	93.1
г. Железноводск	690.1	-	144.4	10.4	247.5	-
г. Кисловодск	12187.7	-	1114.7	9956.9	-	14.9
г. Лермонтов	2230.7	-	1986.1	-	244.6	-
г. Невинномысск	27710.4	-	24948.8	205.7	1469.8	8.4
г. Пятигорск	16712.5	2.3	1185.9	1244.6	4894.0	27.8
Регион Кав.Мин.Вод	54652.9	3362.7	10967.4	12706.8	13650.2	1643.5

**ЧИСЛЕННОСТЬ И ЗАРАБОТНАЯ ПЛАТА РАБОТНИКОВ ОРГАНИЗАЦИЙ<sup>1</sup>**  
**(без субъектов малого предпринимательства)**  
**за январь-ноябрь 2014 года**

	Средняя численность работников, человек	Фонд начисленной заработной платы, млн. руб.	Средняя заработная плата в расчете на одного работника			
			январь-ноябрь рублей	в том числе ноябрь		
				рублей	в % к ноябрю 2013 г.	
					номинальная	реальная
Ставропольского края	473373	124601.6	23929	25638	109.4	101.8
Александровский	4899	945.3	17541	19289	109.9	102.2
Андроповский	3534	838.5	21569	23564	122.3	113.8
Апанасенковский	6187	986.2	14491	15650	107.0	99.5
Арзгирский	3334	644.1	17564	20320	118.2	110.0
Благодарненский	8235	1644.9	18159	19567	111.9	104.1
Будённовский	18361	4316.0	21369	23566	111.0	103.3
г. Будённовск	13948	3558.6	23194	24971	116.0	107.9
Георгиевский	8007	1519.4	17251	17007	104.3	97.0
Грачёвский	2969	607.3	18596	21653	108.1	100.6
Изобильненский	15987	5048.5	28708	29582	117.5	109.3
Ипатовский	9372	1829.1	17742	19039	111.1	103.3
Кировский	7107	1464.7	18735	20426	107.2	99.7
Кочубеевский	11417	2393.8	19061	19385	105.6	98.2
Красногвардейский	6963	1556.7	20324	30510	118.5	110.2
Курский	6067	1307.3	19589	22370	101.4	94.3
Левокумский	4475	786.4	15975	16394	104.8	97.5
Минераловодский	25034	6913.0	25104	24738	103.6	96.4
г. Минеральные Воды	20503	5626.1	24946	24688	102.6	95.4
Нефтекумский	9912	2589.2	23748	23527	104.1	96.8
Новоалександровский	9575	1892.6	17970	20585	117.3	109.1
Новоселицкий	4238	826.8	17736	16638	100.9	93.9
Петровский	10737	2363.1	20008	21513	115.0	107.0
Предгорный	8731	2033.4	21172	22954	108.5	100.9
Советский	10659	2340.1	19958	22849	112.4	104.6
Степновский	2792	523.5	17044	16933	106.2	98.8
Труновский	4913	1019.0	18856	28484	120.9	112.5
Туркменский	3434	637.0	16863	19520	118.1	109.9
Шпаковский	11565	2872.6	22580	24662	110.3	102.6
г. Ставрополь	124780	38663.6	28169	30546	108.2	100.7
г. Георгиевск	10106	2300.8	20697	22628	115.5	107.4
г. Ессентуки	15386	4106.3	24263	25693	109.9	102.2
г. Железноводск	10609	2699.2	23129	24245	109.9	102.2
г. Кисловодск	18122	4824.7	24203	25621	112.1	104.3
г. Лермонтов	5430	1405.0	23523	25323	108.9	101.3
г. Невинномысск	26435	7810.3	26859	26760	113.7	105.8
г. Пятигорск	44001	12893.4	26639	27651	103.9	96.7
Регион Кавказских Минеральных Вод	145425	38695.2	24189	25141	106.9	99.4

<sup>1</sup> Данные приведены в границах муниципальных образований

РОДИВШИЕСЯ И УМЕРШИЕ ПО ГОРОДАМ И РАЙОНАМ КРАЯ  
ЗА ЯНВАРЬ-НОЯБРЬ

(человек)

	Родившиеся		Умершие	
	2014	2013	2014	2013
<b>ВСЕГО ПО КРАЮ</b>	33540	32548	30138	29940
Александровский район	611	569	692	710
Андроповский район	392	400	360	352
Апанасенковский район	338	349	385	418
Арзгирский район	321	300	311	258
Благодарненский район	823	800	784	756
Буденновский район	1518	1377	1157	1265
г. Буденновск	711	645	591	636
Георгиевский район	1266	1191	1026	1021
Грачевский район	455	474	459	457
Изобильненский район	1052	1031	1206	1188
Ипатовский район	667	690	856	839
Кировский район	852	878	794	774
Кочубеевский район	917	971	1071	1111
Красногвардейский район	396	440	586	544
Курский район	790	741	501	489
Левокумский район	514	574	440	422
Минераловодский район	1604	1605	1554	1457
г. Минеральные Воды	792	776	845	777
Нефтекумский район	944	882	614	601
Новоалександровский район	745	744	838	874
Новоселицкий район	338	344	303	298
Петровский район	765	807	1026	982
Предгорный район	1438	1443	1216	1120
Советский район	885	923	841	859
Степновский район	316	313	222	209
Труновский район	456	418	413	384
Туркменский район	325	325	302	311
Шпаковский район	1747	1593	1155	1196
г. Георгиевск	680	710	802	845
г. Ессентуки	1277	1095	1009	1029
г. Железноводск	570	602	604	615
г. Кисловодск	1112	1119	1250	1204
г. Лермонтов	281	262	288	289
г. Невинномысск	1375	1282	1416	1424
г. Пятигорск	2152	2126	1983	2062
г. Ставрополь	5618	5170	3674	3577
Регион Кавказских Минеральных Вод	10380	10153	9732	9642

**КОЭФФИЦИЕНТЫ РОЖДАЕМОСТИ И СМЕРТНОСТИ  
ПО ГОРОДАМ И РАЙОНАМ КРАЯ ЗА ЯНВАРЬ-НОЯБРЬ**

	в расчете на 1000 населения			
	родившихся		умерших	
	2014	2013	2014	2013
<b>ВСЕГО ПО КРАЮ</b>	13.1	12.7	11.8	11.7
Александровский район	13.5	12.4	15.3	15.5
Андроповский район	12.2	12.5	11.2	11.0
Апанасенковский район	11.7	11.9	13.4	14.2
Арзгирский район	13.7	12.7	13.3	10.9
Благодарненский район	15.0	14.4	14.2	13.6
Буденновский район	14.3	12.9	10.9	11.8
г. Буденновск	12.2	11.0	10.1	10.8
Георгиевский район	13.7	12.8	11.1	11.0
Грачевский район	13.4	14.0	13.5	13.5
Изобильненский район	11.5	11.1	13.1	12.8
Ипатовский район	12.1	12.4	15.5	15.0
Кировский район	13.1	13.4	12.2	11.9
Кочубеевский район	12.9	13.6	15.1	15.5
Красногвардейский район	11.1	12.2	16.4	15.1
Курский район	16.2	15.2	10.3	10.0
Левокумский район	13.9	15.4	11.9	11.3
Минераловодский район	12.4	12.5	12.0	11.3
г. Минеральные Воды	11.4	11.1	12.1	11.1
Нефтекумский район	15.8	14.5	10.2	9.9
Новоалександровский район	13.5	12.4	14.6	14.5
Новоселицкий район	14.1	14.3	12.7	12.4
Петровский район	11.0	11.5	14.8	14.0
Предгорный район	14.5	14.7	12.3	11.4
Советский район	15.7	16.2	14.9	15.1
Степновский район	15.9	15.6	11.2	10.4
Труновский район	14.8	13.4	13.4	12.3
Туркменский район	14.5	14.2	13.5	13.6
Шпаковский район	14.4	13.6	9.5	10.2
г. Георгиевск	10.5	11.0	12.3	13.1
г. Ессентуки	13.5	11.7	10.7	11.0
г. Железноводск	11.9	12.5	12.6	12.7
г. Кисловодск	8.9	9.0	10.0	9.7
г. Лермонтов	12.3	11.5	12.6	12.7
г. Невинномысск	12.8	11.9	13.2	13.2
г. Пятигорск	11.0	10.9	10.1	10.5
г. Ставрополь	14.6	13.7	9.6	9.5
Регион Кавказских Минеральных Вод	11.9	11.7	11.2	11.1

**БРАКИ И РАЗВОДЫ ПО ГОРОДАМ И РАЙОНАМ КРАЯ  
ЗА ЯНВАРЬ-НОЯБРЬ**

(человек)

	Браки		Разводы	
	2014	2013	2014	2013
<b>ВСЕГО ПО КРАЮ</b>	<b>18673</b>	<b>19703</b>	<b>10919</b>	<b>11087</b>
Александровский район	367	337	218	190
Андроповский район	231	232	98	114
Апанасенковский район	200	250	136	145
Арзгирский район	164	159	82	100
Благодарненский район	399	401	227	217
Буденновский район	798	846	456	486
г. Буденновск	408	420	237	267
Георгиевский район	677	655	379	351
Грачевский район	271	297	131	138
Изобильненский район	698	705	399	403
Ипатовский район	452	470	261	264
Кировский район	432	451	283	267
Кочубеевский район	644	730	304	357
Красногвардейский район	258	259	147	159
Курский район	338	361	142	136
Левокумский район	231	276	132	132
Минераловодский район	967	1026	548	567
г. Минеральные Воды	483	515	301	271
Нефтекумский район	439	445	254	222
Новоалександровский район	451	455	266	260
Новоселицкий район	209	205	111	114
Петровский район	473	525	321	284
Предгорный район	859	889	440	425
Советский район	467	531	303	320
Степновский район	153	153	60	69
Труновский район	280	282	137	153
Туркменский район	191	200	82	98
Шпаковский район	958	959	548	520
г. Георгиевск	410	447	262	298
г. Ессентуки	600	623	374	406
г. Железноводск	328	393	211	216
г. Кисловодск	666	736	427	442
г. Лермонтов	169	149	121	117
г. Невинномысск	775	857	525	556
г. Пятигорск	1198	1320	785	728
г. Ставрополь	2920	3077	1749	1833
Регион Кавказских Минеральных Вод	5874	6238	3547	3550

**КОЭФФИЦИЕНТЫ БРАЧНОСТИ И РАЗВОДИМОСТИ  
ПО ГОРОДАМ И РАЙОНАМ КРАЯ ЗА ЯНВАРЬ-НОЯБРЬ**  
(в расчете на 1000 населения)

	Браки		Разводы	
	2014	2013	2014	2013
<b>ВСЕГО ПО КРАЮ</b>	7.3	7.7	4.3	4.3
Александровский район	8.1	7.4	4.8	4.2
Андроповский район	7.2	7.2	3.1	3.5
Апанасенковский район	6.9	8.5	4.7	4.9
Арзгирский район	7.0	6.7	3.5	4.2
Благодарненский район	7.2	7.2	4.1	3.9
Буденновский район	7.5	7.9	4.3	4.5
г. Буденновск	7.0	7.2	4.1	4.5
Георгиевский район	7.3	7.0	4.1	3.8
Грачевский район	8.0	8.8	3.9	4.1
Изобильненский район	7.6	7.6	4.3	4.3
Ипатовский район	8.2	8.4	4.7	4.7
Кировский район	6.7	6.9	4.4	4.1
Кочубеевский район	9.1	10.2	4.3	5.0
Красногвардейский район	7.2	7.1	4.1	4.4
Курский район	6.9	7.4	2.9	2.8
Левокумский район	6.2	7.4	3.6	3.5
Минераловодский район	7.5	8.0	4.2	4.4
г. Минеральные Воды	6.9	7.4	4.3	3.9
Нефтекумский район	7.3	7.3	4.2	3.6
Новоалександровский район	7.5	7.6	4.4	4.3
Новоселицкий район	8.7	8.5	4.6	4.7
Петровский район	6.8	7.5	4.6	4.0
Предгорный район	8.7	9.0	4.4	4.3
Советский район	8.3	9.3	5.4	5.6
Степновский район	7.7	7.6	3.0	3.4
Труновский район	9.1	9.1	4.4	4.9
Туркменский район	8.5	8.8	3.7	4.3
Шпаковский район	7.9	8.2	4.5	4.4
г. Георгиевск	6.3	6.9	4.0	4.6
г. Ессентуки	6.4	6.7	4.0	4.3
г. Железноводск	6.8	8.1	4.4	4.5
г. Кисловодск	5.3	5.9	3.4	3.5
г. Лермонтов	7.4	6.6	5.3	5.1
г. Невинномысск	7.2	8.0	4.9	5.2
г. Пятигорск	6.1	6.7	4.0	3.7
г. Ставрополь	7.6	8.2	4.6	4.9
Регион Кавказских Минеральных Вод	6.7	7.2	4.1	4.1



**МИГРАЦИЯ НАСЕЛЕНИЯ ПО ГОРОДАМ И РАЙОНАМ КРАЯ  
ЗА ЯНВАРЬ-НОЯБРЬ**

(человек)

	Число прибывших		Число выбывших		Миграционный прирост, убыль (-)	
	2014	2013	2014	2013	2014	2013
<b>ВСЕГО ПО КРАЮ</b>	85210	84794	83291	83757	1919	1037
Александровский район	993	1189	1631	1591	-638	-402
Андроповский район	1120	1273	1448	1331	-328	-58
Апанасенковский район	1061	804	1152	1294	-91	-490
Арзгирский район	779	663	922	970	-143	-307
Благодарненский район	1297	1372	1794	2010	-497	-638
Буденновский район	3656	3417	4012	4207	-356	-790
г. Буденновск	1833	1714	2161	2274	-328	-560
Георгиевский район	2970	2973	3251	3695	-281	-722
Грачевский район	1185	1259	1106	1114	79	145
Изобильненский район	2288	2022	2809	2953	-521	-931
Ипатовский район	1742	1917	2124	2470	-382	-553
Кировский район	2107	1583	2078	2048	29	-465
Кочубеевский район	2491	2433	2727	2991	-236	-558
Красногвардейский район	808	770	985	1114	-177	-344
Курский район	1583	1556	1653	1954	-70	-398
Левокумский район	1269	1102	1385	1531	-116	-429
Минераловодский район	4738	4287	4757	4294	-19	-7
г. Минеральные Воды	2195	2082	2342	2154	-147	-72
Нефтекумский район	1425	1376	2246	2615	-821	-1239
Новоалександровский район	2103	1956	2065	2036	38	-80
Новоселицкий район	727	713	729	894	-2	-181
Петровский район	2030	2188	2371	2590	-341	-402
Предгорный район	3405	3323	3254	2954	151	369
Советский район	1949	1755	2036	2276	-87	-521
Степновский район	603	685	910	990	-307	-305
Труновский район	684	699	1001	1062	-317	-363
Туркменский район	531	497	763	1012	-232	-515
Шпаковский район	5823	6677	3419	3263	2404	3414
г. Георгиевск	2481	2976	2533	2397	-52	579
г. Ессентуки	3448	3242	2546	2533	902	709
г. Железноводск	1798	1362	1413	1611	385	-249
г. Кисловодск	3711	3881	3480	3264	231	617
г. Лермонтов	757	863	765	773	-8	90
г. Невинномысск	3353	3311	3141	3244	212	67
г. Пятигорск	5324	4885	5435	4745	-111	140
г. Ставрополь	14971	15785	11350	9931	3621	5854
Регион Кавказских Минеральных Вод	28632	27792	27434	26266	1198	1526

**СОЦИАЛЬНО - ЭКОНОМИЧЕСКОЕ  
ПОЛОЖЕНИЕ  
СТАВРОПОЛЬСКОГО КРАЯ**

**январь - декабрь 2014 года**

**I часть**

Издательство: Территориальный орган Федеральной службы  
государственной статистики по Ставропольскому краю

Набрано и сверстано в Ставропольстате  
Печать офсетная. Бумага офсетная. Формат 60x84/8  
Физ. печ. л. – 13,2      Усл. печ. л. – 12,32  
Заказ - 1      Тираж - 50  
Отпечатано в оперативной полиграфии  
отдела социально – хозяйственного обеспечения  
г. Ставрополь, ул. Пушкина,4